申報

第二萬五千一百零一號
發行人　陳景韓
今日本報貳張半
每份售國幣三千三百元（外埠另加郵費）
地址上海漢口路三〇九號　電報掛號六七八〇　電話[illegible]
內政部新登記證京警滬字第十一號　中華郵政特准掛號立券總包寄遞之報紙

大別山區國軍繼續掃蕩
宿松廣濟分別收復
漢口宜昌間航運已暢通

〔本報南京卅日電〕大別山區國軍，連日繼續掃蕩殘匪，鄂東國軍兩路出擊，廿九日一路收復宿松，一路攻克廣濟，殘匪紛向北逃。另流竄於羅田西南賈家廟附近劉匪第六縱隊殘部一小股，亦於廿九日午後在麻城滕家堡間地區為國軍痛擊北竄，刻國軍正一面清掃附近散匪，并派勁旅分別追剿。

〔本報南京卅日電〕豫鄂交界黃坡站附近匪千餘人，竄犯禮山，當經防守團隊迎擊，創匪甚重，刻仍相持中。

〔本報漢口卅日電〕軍息：㊀鄂中匪第十縱隊及張健匪部，因偷渡襄河被阻，已向鍾祥以北逃竄，其圖犯監利之羅厚福匪部，亦經守軍擊潰。㊁劉匪第一縱隊主力，已自汝南移駐葛家店，其第二及第三縱隊一部，廿八日有向潛山，太湖區集中模樣。又竄踞黃梅廣濟間之匪第六縱隊，已被截為三股，一股東竄英山附近。

〔本報漢口卅日電〕交通界訊：漢口宜昌間航運，前以羅匪圖犯監利，曾一度被阻，卅日起情勢好轉，航輪已駛過監利西上。

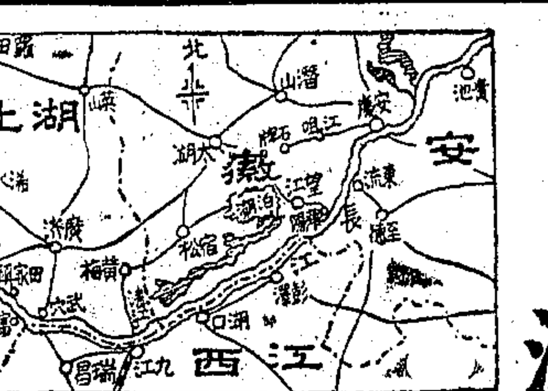

〔本報鄭州卅日電〕犯郾城匪大部南退，刻漯河境內僅有匪千餘人。

〔中央社鄭州卅日電〕犯郾城匪陳賡部受挫後，廿九日紛向南及西南逃退，國軍刻向漯河殘匪掃蕩中。

〔中央社汴州卅日電〕安陽地方團隊全面出擊，掃蕩縣境殘匪後，廿六日將城西四十餘里之軍要據點水冶鎮收復，並將阜城蔣村等地之零匪肅清，安陽至水冶公路已暢通無阻。

林蔚在政院報告軍事
強調一年來成就
並說明明年度戡亂計劃

〔本報南京三十日電〕國防部次長林蔚，三十日在政院例會中報告軍事，長達兩小時半，其中除對各戰場之戰局詳為分析外，同時對明年度之加強戡亂計劃，有所說明。並會特別檢討一年來剿匪軍事，強調一年來之兩項軍大成就：㊀收復延安，因延安為共匪政治中心，共匪失延安後，即失去憑依，不能貫澈全局。㊁收復膠東後，截斷共匪南北交通，致匪竄入皖鄂而抵大別山區，但國軍成立華中剿匪總指揮部後，軍事指揮權已取得統一，現正集中兵力追擊殘匪，並相信國軍可於短期內消滅匪蹤。

瀋西北大捷
新立屯攻防戰慘烈進行
吉東國軍克復江密峯站

〔中央社吉林卅日電〕國軍吉東掃蕩部隊，昨收復吉（林）敦（化）鐵路之江密峯（吉林東約五十華里）。

〔本報瀋陽卅日電〕瀋陽郊區國軍嚴密戒備，一切安謐。西北前綫國軍卅日出擊，猛攻瀋西北卅五公里距第三，六兩縱隊主力所在地萬金台，殲獲極衆，為近日來一大勝仗。西綫柳河溝附近，廿九日下午二時由彰武方面竄來匪三千餘，方家，勵家各站激戰，新立屯民衆大民屯竄來匪千餘。新立屯攻防戰慘烈進行中，匪續增援萬餘。又瀋陽新民間與隆店附近有匪盤據，馬三家，裕國等站在國軍守護中。

〔本報南京卅日電〕瀋西匪第八，九縱隊殘部，自廿五日起竄擾新民打虎山間之遼陽河鐵橋，經國軍猛擊，廿九日將犯匪擊退。又向法庫西北劉家窩棚竄犯之林彪匪部第一縱隊，連日集中火力向國軍陣地猛衝，經國軍憑堡固守，亦於廿九日將犯匪擊潰逃散，遺屍四百餘具。

〔中央社瀋陽卅日電〕一度竄擾瀋市郊西南角之散匪，經國軍痛擊後，已逃竄至瀋西北郊，該地刻正醞釀大戰。匪大部聚集於由瀋西北至遼河中間地區，國軍在空陸精銳部隊密切配合下，已佈就斂網，即將對匪展開大殲滅戰。

〔中央社瀋陽卅日電〕遼北匪獨立師自本月廿五日起，竄犯古城子，沙蛇子，英守屯等地（均鐵嶺西南廿公里），企圖破壞大泥河鐵橋，國軍當即分路進擊，激戰迄廿九日止，已將犯沙蛇子匪一營，及犯古城子匪主力約二團擊潰，殘匪狼狽向西北方面逃竄。

〔合衆社北平卅日電〕瀋陽城在陳誠將軍坐鎮下已漸見安定。

〔聯合社北平三十日電〕據東北來電稱：彰武戰事激烈，共匪兵力已增至四萬餘人，內有日本砲兵三百。

〔聯合社南京三十日電〕據美大使館發言人宣稱：瀋陽美領事館與僑商並無撤退計劃。

蘇北獲豐碩戰果
鹽城東南擊潰匪兩縱隊

〔本報徐州卅日電〕蘇北國軍大捷，廿九日國軍在鹽城東南之五佑場，卞倉鎮，劉府地區，將匪十一，十二兩縱隊完全擊潰，斃傷匪六千餘，俘千餘，獲機槍八十餘挺，步槍千餘支，現仍繼續擴張戰果中。

〔本報淮陰卅日電〕通榆綫之役，匪傷亡在一萬五千人以上，國軍鹵獲之械彈無數。

〔本報淮陰廿九日電〕廿八，廿九，兩日內，在通榆綫展開之激戰，殆為蘇北剿匪過程中所僅見戰事。匪僅存之主力十一，十二兩縱隊八萬餘人，已全部參加作戰，經二日夜優勢國軍痛剿結果，匪卅二，卅五兩旅已全部被擊潰。據廿九日午前綫國軍某師王師長電告，僅大轉灣一地，匪遺屍已在五千具以上。目前戰事以卞倉及五佑南之柏家巷兩地為核心，迄發電時，正猛烈進行中。〔又電〕軍息：昨晚匪軍二千餘，曾一度衝入卞倉鎮，經國軍反撲，殘匪數百，生俘二百餘人，匪旋退出。淮海綏區張司令官雪中，自廿八日午由鎮江公畢返淮後，終夜未眠，指揮前綫軍事。大批空軍連日於通榆綫上出動助戰，效果頗大。

〔本報鎮江卅日電〕匪軍廿八日向興化縣屬六區劉莊鎮進犯，經國軍奮勇迎擊，匪終未得逞，至廿九日晨匪不支潰退，戰果正在清查中。

運城陷匪手
安邑國軍轉移

〔本報太原廿九日電〕共匪廿七日晚攻入運城，巷戰一日夜，城已被陷，軍政幹部壯烈殉職者甚多，民衆因抗匪被殺極衆，安邑國軍因亦自動轉移有利地帶，匪正向晉東猗縣及臨汾境內積極輸送彈藥。

〔本報太原卅日電〕運城陷於匪手後，在運三個專員，十三縣縣長，參議會及全體幹部下落不明。一般又為孤城臨汾擔憂。

膠東匪擾龍口外圍

〔中央社徐州卅日電〕膠東方面匪北海獨立旅，欵二旅各一部，竄擾龍口外圍，正與國軍激戰中。

膠濟路搶修迅速

〔中央社濟南卅日電〕膠濟路西段工程，因津浦綫員工之參加搶修，進展更為迅速，十里舖至張店間地方，已竣工即將舖軌。

平漢路失踪員工
七百餘人抵信陽

〔中央社漢口卅日電〕平漢鐵路失踪員工，已有七百餘人陸續抵達信陽。該局刻在漢設立南撤員工收容所，以資救濟。又該局已著手搶修明港至駐馬店段路軌橋樑。

察東國軍亦奏捷
共匪副司令陳旺被擊斃
平綏平古兩綫恢復通車

〔本報北平卅日電〕察東告捷，延慶，永寧堡匪三千被圍殲，血戰三晝夜，匪數度突圍未果，仍圍殲中。

〔本報北平卅日電〕平綏綫大捷，頃判明攻昌平，羊坊匪馬輝部三個旅九千餘，廿九日午被圍殲七小時，斃其副司令員陳旺以下千五百人，傷俘三千餘，國軍仍在追擊中。

〔中央社張家口卅日電〕平張路卅日已恢復通車，客車於卅日晨八時由平開出，晚八時一刻平安抵張垣。又張綏車暢通無阻，一切正常。

〔中央社北平卅日電〕平綏綫客貨車卅日恢復，平古綫亦全通，惟客車僅開通縣，平保鐵路西側匪部被驅退，工程人員正在國軍掩護下搶修。

〔中央社北平卅日電〕進犯平北沙河羊坊共匪，廿九日與追剿國軍在羊坊西五公里之上下店激戰一日，匪第一縱隊三個旅悉數增援參戰，然終被擊潰，匪當晚向山地潰逃，棄屍三千餘具。

〔中央社保定卅日電〕我空軍今上午掃射徐河橋兩側及東西伯樓，吏營，盧莊一帶之匪，保垣國軍並配以重砲轟擊。

〔本報北平卅日電〕上官雲相副總司令今到華北剿匪總部辦公，渠將負責北寧津浦二綫。傅作義今日視察平西郊，新址日內遷往。

蓉軍校各班
聯合畢業禮
主席電勉健全學能

〔本報成都卅日電〕軍校駐蓉研究班及廿一期各科學生聯合畢業典禮，於卅日舉行。蔣主席電勉健全學能，作成戡亂幹部，白崇禧，陳誠，顧祝同均來電勗勉，畢業學生即赴前綫工作。

將發二次宣言
籤選當選國代

〔本報南京卅日電〕國代簽署提名當選人聯誼會頃表示，該會為維護憲法尊嚴與法治精神，連日向中央黨部請願，取消不合法之補充規定，並聲明絕不擅自放棄當選。同時決定再發第二次宣言，連同第一次宣言譯成英文，並準備於元月五日在滬招待外國記者，實行護憲到底。

南通城防工事
首期完成舉行總檢查

〔本報南通卅日電〕第一期城防工事頃已完成，卅日舉行總檢查，並籌備第二期工事，當局並有保護辦法，分區保護。

粵桂南區剿匪
鄧龍光任指揮

〔本報廣州卅日電〕穗行轅副主任鄧龍光中將，頃奉派兼任粵桂南區剿匪指揮官，並調行轅辦公廳主任陶祥少將為參謀長，鄧氏已定元旦後即親赴南路督剿。

琉璃河國軍一排
擊退犯匪千餘人
傅作義特撥款獎勵

〔中央社北平卅日電〕駐守平保綫琉璃河以北砲樓之保安旅四團第三連一個排，於廿七晚共匪來犯時，排長張立明率兩班人堅強抗拒，擊退共匪千餘人之進攻，傅總司令作義據報後異常嘉許，特撥款五百萬元獎勵。該排官兵負傷士兵六人，每人另獎百萬元，並優予撫恤四陣亡士兵家屬。

選總準備頒發
國代當選證書
指示各選所慎重辦理

〔本報南京三十日電〕選總頃對於頒發國代當選證書事，指示各地選所，略稱：「國代當選證書，依照國代選罷法規定，應由本所製備，交所規定各上級選舉機關蓋印分發。關於各縣及同等區域，其上級選舉機關為省選所，如為院轄市則為本所，自應分別由省選所或本所蓋用印信。現此項空白證書業已製備，應即分發各省選所，依照國代選罷法施行條例第五十五條規定辦理至。院轄市代表當選證書，如由本所蓋印後郵寄，遞道途中深恐萬一遺失，難免發生流弊，擬予變通，仍寄發空白證書，飭由各該市選所依照國代選罷法施行條例第五十五規定，將當選人照片二張妥貼，蓋用印章，並加蓋該市選所印信逕發，其存根即由該選所寄查。茲將此項空白當選證書分發備用，非此項證書備發給當選代表，其有多餘者，為備將來「遞補」遞有代表遺失證書申請補發以及代表出缺遞補時填發之用。」又另電：「所有國大代表當選人名單，應報候本所審查無誤令知後，始可發給當選證書。」

公務員配售實物
新擬供應辦法範圍擴大

〔本報南京卅日電〕新擬公務人員配售實物供應辦法，較現行辦法範圍為廣，以後各級民意機關依法選舉之人民代表，得適用該辦法之規定，予以配售。又私立各級學校教職員工暨依法登記之文化團體從業人員，亦得由物資主管機關呈經政院核准配售物品之一種或數種，至所有配售物品之種類及數量，得由物資主管機關隨時視物品生產運輸實際情況，呈准政院酌減或暫停配售，各物資配售公教人員尚有多餘時，亦得呈准政院擴充都市配售並及於平民。按上項辦法草案係經部近與糧部，財部，資委會聯務總局等物資主管機關會商決定，送請全國經委會討論，以備實施。

暹羅我僑胞米商
請放寬糧食統制

〔中央社曼谷卅日電〕據最可靠方面人士訊：我僑胞米商代表，曾於本月廿七日往見暹羅總理鑾披汶，並面遞呈文，請渠乃寬矩拜積，並予僑胞米廠以公平之待遇，乃寬之答覆為：「余願助諸君，但無能為力。」按暹羅政府之米糧管制計劃，原定明年元旦施行，但實際上業已付諸實施。暹總理在耶誕日招待我國記者時，曾允對上述計劃再作更改，但暹商務部長在內閣舉行會議時，對總理此一諾言，殊諸不理。渠並謂：暹羅當局將採購食米權交予暹羅米糧公司及其他小米廠之原因，乃為各該公司商廠對政府有忠實之服務成績，故予以嘉獎。最近此間若干報載暹羅米商中之巨擘（包括暹羅米糧公司協理），因私運食米而被捕，各外籍觀察家對此事咸感驚異。我僑胞米商代表，刻已為渠等之生存，作最後努力。我僑商代表卅日又往訪暹商務部長，希望暹政府對米糧管制法，作最低限度之讓步。

我國應配暹羅米
三萬噸尚未運華

〔中央社曼谷卅日電〕據最可靠方面息：按照國際緊急糧食會議所決定之一九四七年配額，中國尚可自暹羅獲得食米二萬九千九百三十一噸，暹商務部對此批食米之運輸出口，尚遲遲未予核可，其原因有三：㊀中暹二國尚在談判價格方法。㊁十月份之米供應大為減少。㊂有人提議食米三萬噸應由美國救濟協會負責運輸，此事尚在考慮中。

我鐵鑛輸日
明年二月啟運

〔合衆社東京卅日電〕盟軍總部宣稱：盟總管理下之日本貿易局，已與中國簽訂協定，由中國海南島輸出「最高級」鐵鑛廿五萬噸，定明年二月起運，年內運畢。此為戰後日本第一次自關外輸入鐵鑛，戰前一九三〇——一九三四年內日本平均每年輸入鐵鑛九十四萬七千噸，一九四〇年達五百萬噸為歷年來之最高紀錄。

本年關稅收入
超過預算二倍半強

〔中央社南京卅日電〕三十六年關稅收入超出預算，據財政部關務署之統計，截至十二月上旬止，共征起一萬九千五百餘億元，估計全年收入可達二萬二千五百餘億元，比原核定之預算數六千三百零四億元，超收一萬六千一百餘億元，增加二倍半強。自三月間輸入管制辦法實施後，進口貨品有限額，若干不必需品禁止進口，影響稅收甚大，關稅尚未達戰前佔全國稅收第一位之地位，但今年之稅收數目，僅次於貨物稅之收入，而佔全國稅收之第二位。

飾金買賣
補充辦法

〔本報南京卅日電〕飾金買賣補充辦法，業經政院核定，要點如次：甲，銀樓業仍以買賣飾金為限，金條，金塊不得買賣。乙，國行不供給原金。丙，飾金售價每兩為四十美元，照指定銀行掛牌折算。丁，每兩加收營業費用及利潤百之六十。戊，工資由當地社會局等主管機關議定。

美國援華計劃
國會可望批准
主持計劃人選未決定

〔合衆社華盛頓廿九日電〕一高級官員廿九日告合衆社稱：魏德邁將軍並未被提及充任將來主持美國援華計劃之職務，同時亦並未在考慮中。至於討論及決定由何人主持此一計劃，在援華計劃未經交國會前不致發生，各方咸示援華計劃將予批准。

〔合衆社南京卅日電〕關於美國務卿馬歇爾所稱正在草擬中之援華計劃，此間中美官方尚無所聞。該計劃可望包括經濟與軍事兩方面之援助。此間美大使館尚未準備向明年一月美國會提出之援華計劃，此間中國政府有所商談，同時中國與美國政府間有所討論。中國外交部與國防部對此亦一無所悉。駐華盛頓大使館對此恐亦未必已與南京之美使館或中國外交部有所接觸，嘗為「異乎尋常」，或此間若干方面認為，美國務院在草擬一重要之援華計劃時，而不許馬歇爾說認為渠目前所有之各項資料已足夠應付矣。上星期行政院長張羣接見合衆社記者時曾謂，華盛頓中國使館與美政府之間，曾在討論援華問題，然是否關於馬歇爾所謂之長期計劃與國會最近通過之一千八百萬臨時計劃，尚無所知。

我祝賀緬甸獨立
葉特使今飛仰光

〔中央社南京卅日電〕我國特派慶祝緬甸獨立大典大使銜特使葉公超一行，卅日晨九時半乘空運大隊「自強」號專機啟程飛昆赴緬。專機預計卅日午於滇口略停，晚留昆明，卅一日可飛抵緬京。葉公超特使臨行前曾向記者稱：中緬邦交向極敦睦，戰時中緬人民並合作無間。渠相信，緬獨立以後，兩國友誼更將密切。

〔中央社昆明卅日電〕我政府特派赴緬祝賀緬甸獨立特使外次葉公超等一行，卅日下午四時十分由京專機抵昆，定卅一日晨轉飛仰光。

〔本報南京卅日電〕外部歐洲司科長李琴，卅日晨隨我祝賀緬甸獨立特使外次葉公超飛緬轉往新加坡，負責監督該地領館登記遣返該地之僑民事宜。又，廿九日電中緬駐華大使「賽巴斯新」係「宇世登」之誤。

主席今設宴
餞別魯克斯
王外長昨舉行酒會

〔中央社南京三十日電〕魯克斯將軍近奉命提前返國，蔣主席及夫人特定三十一日除夕晚，於官邸設宴歡送魯克斯夫婦。新年元旦晚間，國防部秦次長德純，林次長蔚及鄭次長介民，聯合歡宴。又美軍顧問團全體軍官，定元旦午後四至六時，於美軍官俱樂部，舉行新年慶祝酒會，並借以餞別魯克斯團長及夫人。新近發表繼任美軍顧問團團長之巴爾中將，將於明年二月初來華履新，在其未接任前，將由空軍組長湯瑪士少將代理團長。

〔本報南京卅日電〕王外長卅日晚六時在官舍大廳舉行盛大雞尾酒會，為魯克斯將軍餞行。到我政軍首長及各國駐華武官近百人，張羣院長亦偕夫人蒞臨，與魯氏握手話別。據魯氏語記者：渠定元月四日下午三時離京返國，途中將在檀金山小停，然後溢赴華府。魯氏來華年半，此番離去，頗感悵惘，唯以得還侍老母為慰。渠並祝記者及所代表之報紙健康多福。

加製軍需設備
一部啟運來華

〔聯合社渥太瓦廿九日電〕此間今日報載，槍彈製造廠機器一批，已自加拿大運往中國，是為中國向加拿大購買一千萬美元軍需設備之一部份。先是，中國曾根據一九四五年互助協定另訂新協定，向加拿大購買蚊子式戰鬥轟炸機，機上所用軍火及機場設備。此次運華之槍彈製造廠配備，計有各種工具機，若干電力工具機及變壓機，該廠一旦裝就後，可以製造〇·三〇三口徑子彈，大部份適用於英國式步槍及某種中型機關槍。此外，並可製造口徑九公厘之子彈，適用於輕機關槍及自動手槍。

法大使慨捐鉅款
響應京市冬令救濟運動
沈怡發表談話感激盛情

〔本報南京三十日電〕法國駐華大使梅理靄，為響應本市冬令救濟運動，特於三十日晨遣秘書以中央銀行支票國幣三千萬元附函送致沈怡市長，請轉贈貧民，京市負責救濟事宜官員極為感激，沈怡市長語記者，法大使於其本國萬分困苦之情況下，撥此鉅款救助京市窮民，盛情感人殊深。茲誌梅氏原函譯文如下：「市長閣下，頃聞鄰邦，貴市長發起京市冬令救濟運動，至為感動，爰特檢附中央銀行三千萬元支票一紙，送請轉交，明知區區之數無異杯水車薪，惟受人類同情心之驅使，略表微意而已。當此歲暮嚴寒之際，深信貴市長之努力與慈懷，將使貧民減輕不少苦難也，本大使順向貴市長表示敬意，此致南京沈市長，梅理靄」

政院會議通過
徐永昌長陸大

〔中央社南京卅日電〕行政院今日上午舉行第三六一次會議，由張院長主持，通過任免事項如下：㊀特派徐永昌為陸軍大學校長。㊁冀省監委選舉監督孫連仲呈請辭職，應予免職，派楚溪春為冀省監委選舉監督。㊂司法行政部簡任秘書鄭淡澄應予免職。㊃任命倪源卿為政院新聞局參事，屠紫恬為第一處長，王家棫為第三處長，沈劍虹為第二處長。㊄任命翁紹鉤為廣州地方法院推事兼院長。㊅任命李寶邦為經濟部中央地質調查所簡任技正。㊆任命張鑫為浙江田賦糧食管理處副處長。㊇廣西全邊對汛督辦吳助之呈請辭職，應予免職，遺缺任命甘競生繼任。㊈任命仇碩夫為湘省衡陽市長。

川西崇慶等四縣
成立清剿指揮所
正圍剿陳福安等股匪

〔本報重慶卅日電〕川保安處頃在崇慶，大邑，灌縣，汶川，成立四縣清剿指揮所，所址設灌縣，由副處長謝宇擔負責，正以三個保安團兵力，圍剿川西巨匪陳福安，朱國泰，李元亨，周西維，袁旭東，袁樹江大等股。

前晚自漢返抵首都
主席今發表廣播
華中區各將領分別巡防

〔本報南京卅日電〕蔣主席於廿九日下午五時自漢返抵首都。主席之元旦廣播，定卅一日晚九時在中央廣播電台舉行。與總統府亦將於卅一日播廣播，題為「齊向憲政大道邁進」。張群院長之播講，則於卅七年元旦晚舉行。

〔本報重慶卅日電〕行轅息：蔣主席元旦犒賞各軍校及部隊官兵，每名五千元，又負傷將士一律賞六萬元，豬肉一斤。

〔本報漢口廿九日電〕蔣主席於廿九日午後三時半離漢飛京，程主任，白部長及萬主席等均至機場恭送。

〔本報漢口卅日電〕前日來漢謁見蔣主席之華中區剿匪將領張軫（行轅副主任兼某兵團司令），羅廣文，胡璉，李良榮等，已先後離漢返防。

第一流名烟
白蘭地

大東南煙草公司出品

標準

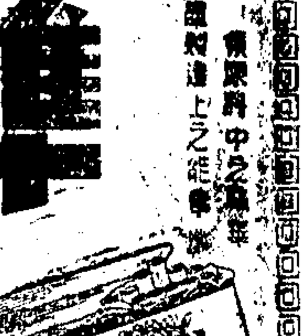

中國大新煙公司出品

中國農工銀行
遷移西川路新址
舉行卅週年紀念

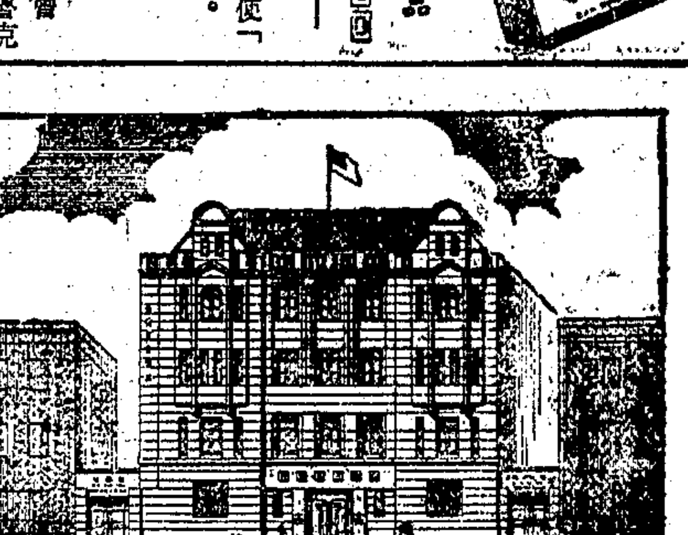

本行原有行址不敷應用，定於民國卅七年元月五日遷移四川中路貳壹伍號（漢口路福州路之間）新址營業，同時舉行本行成立卅週年紀念，特設紀念存款以示優待，如承惠顧，無任歡迎
本行（天目路二一一五號）
儲蓄部（電話四二二一六）
外埠分行（南京　北平　天津　漢口　杭州　重慶　昆明　長沙　汕頭　香港　廣州）
上海四川中路二一五號　電話六四五三一　一八一三五

克寧奶粉
安全純潔永不變質

克寧奶粉，製自健全母牛之佳美鮮乳，兒童之飲，最為有益。

克寧奶粉，經過多次化學檢驗，且用特種裝[illegible]方法，是以純潔安全，品質永無變異。
備清水加克寧之調勻即得安全純潔之牛乳
全球各地爭先採用
Int. Copr. 1942 Borden Co.

郭秀瑜牙醫師診所遷移隔壁啟事
逕啟者茲因原有診所狹窄，應接不遑，致使病家候診曠時，深感抱歉，茲為擴充醫務便利病家起見，自卅七年元月一日起遷至原診所隔壁一二二〇號，並增設新式治療機械，繼續服務，更添聘牙科專家以資助理，特此通告，諸希合察
診所新址　新閘路一二二〇號（江寧路東首）
應診時間　上午九時至十二時　下午二時至六時……星期日全日停診

請早選購
1948年
永祥賬簿
中式　西式　活頁
附屬單據　會計報表　一應俱全
特價九折
永祥印書館
福州路三八〇號　電話九二二一三　九一五二一

贈送口琴初級高級講義及名曲集
超級國光

朱素萼律師啟事
本人參加律師團體競選立法委員業經中央提名
參加律師團體競選立法委員
為女性候選人並由中央選舉事務所公佈在案敬請同業先進惠予指教並懇投票贊助無任企禱此啟
事務所上海重慶南路巴黎新村十二號　電話八四〇四二號

遠東織造廠股份有限公司公告
茲經十二月二十六日股東臨時會決議本公司資本增加國幣一百七十五億元連同原有資本國幣二十五億元合共國幣二百億元先由原有股東按比例增認限期民國三十七年一月十日截止逾期作為棄權不足之數由董事會負責招足希各原股東在期限內向本公司辦理手續繳資期內股票停止過戶合併聲明
董事會啟

胡西園啟事
十二月三十一日為長男鼎煒與沈姣妘女士在重慶舉行結婚典禮謹此奉告諸親友

韓萬年純陽膏
明日元旦　特價一天
止咳平喘　補肺強身
冬令進補　惟一補品
黃陂南路三十九號　韓萬年

社論 除夕話同情
——論學生募捐救濟難民運動

民國三十六年的大除夕，今天已到了眼前。在這時世艱難的當兒，那些有幸福安坐在家裏慶祝團圓的人們，於燈紅酒綠的氛圍中，如果想到天寒歲暮，還有一大羣飢寒交迫的同胞仰待援手，只要良知尚未汨沒，一定會激發起天生的同情心的。我們但看這幾天來，青年學生們的為難民而奔走呼號，更可信人同此心，心同此理，眞所謂「惻隱之心，人皆有之」！

今年上海市的冬令救濟，十月間市政府早呼籲於前，市參議會決議籌募辦法於後，社會各界即繼之而有冬令救濟委員會的嚴密組織，推動以來，顯已具有成效。聞預定六百億的救濟經費，因各方的熱忱和辦法的妥善，不難於短期內如數募足。按照原定計劃，辦工賑，辦施粥，發寒衣，設庇寒所，一件一件的辦起來，本市亟待救濟的二十萬難民，一定可以得到勉渡難關的安慰。這眞是本市今年的一件特別大事，值得在除夕結帳的時候大書特書的。

在市政府倡導之下，社會上的救濟難民運動業已普遍展開；這是一個可喜的現象。新聞界的鼓吹，婦女界的勸募，和各團體的活動，都在為救濟難民而努力。而最使人感動的是學生的募捐救濟運動。

在街頭，在住宅，在酒樓飯店，在機關團體，近來到處都有三五成羣學生的蹤跡。他們手執小旗，帶着「救飢救寒」的符號，伸出手來，向市民募寒衣，募現鈔。他們有當然的感覺，所以對於市政府救濟難民工作，立刻能接受，能響應。在社會上尚未普遍發動之前，他們的活動就迅速的展開了。他們不待別人去勸導，不待別人的督促，而立即自動的從事工作。他們有赤誠的同情心，所以他們看見難民的飢餓，有如自身的飢餓；看見難民的寒冷，有如自身的寒冷；看見難民露宿街頭，無床無被，多少人於一夜之間即變成僵屍，就再也不能安住在自己的宿舍而不出來對難民一加援手。這些成千成萬的難民，來自匪區，受盡「鬥爭」，「淸算」，「屠殺」之苦。在共匪的「三光」政策之下，這羣被害者，正是和許多學生們自己故鄉的父老兄弟受到同樣的遭遇。這激發了青年學生的同情心，救濟難民，彷彿就是救濟自己。二十八日，在體育館舉行得獎的游藝學生聯歡大會席上，兩千多同學，慷慨的捐出了他們每人應得的二萬元的點心費，準備送給冬令救濟會，轉發難民。當時此議一出，掌聲雷動。只有窮人才眞了解窮人；濟寒學生救濟難民，這正是最高同情心的表現。中國人民往往被人拿「各人自掃門前雪，不管他家瓦上霜」二語作為中國人民自私的寫照。本來在十年來內憂外患，殺人如麻的情形下，有時不免使人神經麻木，缺乏急公好義的英勇精神，然而這究竟只是一時的，偶然的現象，不能據以說明中國的民族性。上海冬令救濟運動的蓬蓬勃勃，青年學生所表現的舍己為人的精神，都足給此種謬見一個有力的反駁。

由於各校學生同時在各地發動，所以募捐運動相當普遍，同時影響也會很深刻。市民大家起來了，總應並支持這個運動，募捐的成績可能有優良的表現。主持救濟的人，可能受到青年們的鼓勵而更努力，迅速而確實的工作，使市民所捐出的現鈔和物品，涓滴歸公，用之於難民身上。至於成千成萬的難民，當然身受其惠，引為感戴，而使在救濟過程中所發生不必要的麻煩——如難民不願入庇寒所，假難民的乘機漁利，以及或有藉募捐的美名而實則自肥的無賴，——可以減少和克服。

對於學生的救濟難民運動，在人類同情心的意義上，我們不但無可非議，而且應該予以鼓勵。但是為求眞正能救濟難民，而減少意外的流弊起見，我們願意對各團體的勸募工作，貢獻關於技術上的三點意見：

第一，我們的救濟運動，必須統一於冬令救濟會。冬令救濟委員會是負責主持此次救濟工作的綜合性的社會團體。包括着上海全市各界，有勸募，有發放，有稽核，並且有會計師的查帳報告，可以徵信。任何團體的勸募捐册，不管是募物資還是捐現鈔，並受他的指導。任何團體所募和發出的東西，除該會另有規定或外，也應該繳給該會，統籌發放工作。這樣作，有兩個好處：㊀所募得和發出的東西，可以經過有所稽考。譬如大都市裏，在募捐的過程中，往往難免流弊。我們不忍見學生募捐一片熱心的熱忱，有時或因辦理疏忽而蒙受不白之冤。假如各團體的勸募工作一切統一於救濟會，則此類可能的錯誤可以避免。㊁任何團體所募得的東西悉交於救濟會，則分配給難民時，自可平均分配，適合需要，不致有重複偏枯之弊，而假冒難民，混水摸魚者，也勢必知所斂跡。

第二，募捐必須分區分段。本市各學校多位於北區和西區，設各就近募捐，或無計畫的深入市區募捐，均不免有些地方大家去募，有些地方大家沒有去募，這不僅足以影響募捐的成績，而且使幾次被募者反而感覺麻煩，不會被募者，又覺得有東西還不會捐得出去。日前市長在記者招待會席上，主張徵募寒衣，應該分區徵募，分區配發，這是一個很好的決定，我們應該照這樣做去。

第三，勸募措詞，應純正簡單，勸募方法，尤當力避苛擾。本來，這「救飢救寒」是出發於人類同情心的，良知良能，一觸即發，用不着嘮叨大篇的演說。而尤其須注意的，中國人樂善好施者的心理，但求應受佈施者獲益，施者即可得到安慰。萬不可一面向人捐募，一面則說對於蘇北原有地主流為難民的這種說法，最足阻礙勸募工作之進行。我們今天只問其是否為難民，而不能問其過去的景況。昔日的小地主，今天為共匪「鬥爭」到一乾二淨的，難道說就不是難民？至於攔路募捐，沿門索款，一而再，再而三，這一班去，那一班來，募者無窮，應者有限，豈不將令一般市民都有苛擾之感？樂捐則可，苛捐則不可！和平的捐款則可，强迫的捐款則不可！此番學生是以被同情心所激動，走出校門，從事勸募救濟，殊可稱許。然而寒假將屆，大考已臨，學生們的勸募工作，其勢不能持久。我們希望由於此次學生的熱心募捐，能激勵市民更廣大更深刻的同情，而繼續此項救濟工作，直至達到預期的目標為止。天寒地凍，急景凋年，我們謹為成千成萬的難民，向樂善好施的人們呼籲！

中長路第一長嶺山洞（南芬下馬塘間）清理時情形。（本報特派員韓清濤寄）

孫越崎抵滬
將返京報告視察經過 暢談東北工礦等問題

〔本報訊〕資委會副主委孫越崎，週前視察東北工礦事畢，已於昨日下午四時半自平飛返抵滬，日內即返京報告。據孫氏稱㊀陳兼主任對東北工礦極為重視，刻鞍山撫順各工礦要地，皆駐有重兵，雖目前瀋陽情勢頗緊，但各工礦仍照常生產，亦未作任何撤退準備，蓋戡亂與抗戰不同，實不可作移地生產計也。惟東北各工礦因動力燃料不足，多未能充分生產，如鞍山鋼鐵廠，本年本有輸出鋼鐵廿萬噸之計劃，惟五月中旬以後，此項工作，即漸趨停滯。華北方面環境較東北為安定，各工礦正積極增强生產，更無他遷計劃。㊁日本賠償物資，首批工作母機九千餘部，約計四千噸，下月初經濟部即派船赴日接運，此項機械已大致分配妥當，擬由經濟部配售民營工廠者二千五百部，國防部三千部，資委會交通部各千五百部，教育部五百部。㊂前中印油管本有移裝之議，惟因據及該油管太薄，工作壽命僅二年，過去已使用一年餘，如再移裝，已無價值，故祇作罷。㊃我國鎢鐵，廣西，湖南大石橋，包頭北大青山均有之，惟當前以我國工業科學情形，尚難着手開採，美國擬組密中鎢礦探測隊來華事，本人尚無所悉。㊄資委會已允將石景山鋼鐵廠發電機撥還上海華商電氣公司，並以即將由美運到之五千基羅瓦特電機補充。

教部發言人談話
對學生自治會規則 認某報抨擊實為不當

〔本報南京卅日電〕據教部發言人稱：本部此次修正學生自治會規則，其積極意義，劉參事英士已發表談話，（按即本報昨載教育當局談話），廿九日某報社評抨擊該項規則，謂本部防閑學生活動，按學生如不利用其身份從事非法活動，本部並無防閑之意，相反地青年愛國觀念與服務精神，正為本部所注意培養。遠在民十九年，中央即有學生自治會組織大綱之頒佈，廿四年以後停止實施，教部認為自治會可訓練學生學習民主，於卅二年復訂頒學生自治會規則，本年以行憲在即，原規則間有不合時宜之處，例如原規則規定，當選之理事須呈報其是否黨員或團員，乃予以修正，某報所舉不得參加校外團體活動，本為原規則第二條所載，並非此次增列，蓋學生自治會為學生之組織，學生之身份實從學校得來，離開學校即非學生，如准自治會參加校外團體活動，即與普通民衆團體無異，應由社部主管，而其常則亦不應由本部制訂。關於學生自治會應由學校當局負責指導，及以促進德，智，體，羣，四育為目的，暨該會健康，服務，風紀，事務五部等節，均為原規則所明定，且已行之多年，而某報指為目前新創之條文，遽加陶評，是其對於過去及現行教育法令，似未認眞參考，僅憑手頭材料，以意推揣，作為迎合青年之論。至學生自治會職員選舉，學業成績應屬優良而有領導能力者任之一節，某報當不主張學行低劣者當選為任何職員也。總之，青年應因勢利導，亦應訓練其學習，故不應過分放任，倘於在校之時即縱其習於把持操縱，不守紀律，不尊重他人，順己則喜，逆己則惡，養成習性，將來入身社會，不更將顛倒是非，淆亂黑白，而益增社會之亂源，如此教育成為何種教育，恐將更為某報所深惡耳。

中大罷課潮擴展
校政會議今有重要決定

〔本報南京三十日電〕國立中大學生罷課問題繼續擴展中，至三十日止，全校三十四系已罷課者計文，法，理，工，農五院三十三系，計一〇七級，下午二時並在禮堂集合，集隊執旗呼口號遊行，至該校教務處請願，旋即推派代表，晉謁代校長戚壽南，代表提出四項要求，靜候校長表示，是時請願學生均靜立禮堂前廣場，聽候消息，良久，戚校長即向學生演說，認為學生自治會欲反對統治學校行政，為何學生自治要統治學校行政，全體學生聞言，極為不滿，立即譁然，吵擾甚久，旋經戚校長宣稱一切待三十一日午後之學校行政會議決定，同學始行散去。又學生之要求四項：為甲，撤回解散系科代表大會及常委會命令，乙，撤回懲處常委及系科代表之命令，丙，理事會之選舉學校不得干涉，丁，沙訓導長應即引咎辭職。

立委候選人名單
選總所續予更正

〔中央社南京卅日電〕選總所頃對政黨提名立委候選人名單，更正如下：河南第一區李士英（尉氏縣），應爲李士英（尉氏縣），江蘇第五區王蔡會，應爲王蔡會，黑龍江鄭德賴，應為鄭德棘，湖南第二區唐鴻烈應予撤銷，湖南婦女黃莞軒應予撤銷，浙江第一區金越光應予撤銷。

國民黨補提一名

〔中央社南京卅日電〕選總頃發表國民黨補提立委候選人一名：北區工會（婦女）向麗英（女）。

粵東江老隆大火

〔本報廣州卅日電〕據東江老隆訊：老隆廿八日會發生大火災，中興抗建路一帶店戶六十餘間，均被殃及，損失在千億以上。

台中農場特產 西洋香瓜 呈獻主席

〔中央社台中卅日電〕台中縣長宋增榘頃以台中縣農林總場特產之西洋香瓜四箱，呈獻蔣主席，另以四箱分送張羣院長及魏道明主席。按該種西洋香瓜為植物胡蘆科之一，態似一般瓜類，宜在溫室栽培，該場遠於民國十七年八月試植成功。

陳質平飛港轉京

〔中央社馬尼剌三十日電〕我駐菲公使陳質平，今晨乘菲律賓航空公司飛機飛港轉京公幹。

廣九車接連失火
或係匪類企圖行刧

〔聯合社香港卅日電〕星期日由九龍開往廣州之火車一列，在距離邊界約二十哩處，忽然失慎，乘客驚惶，紛紛自車跳下，兩人重傷，迨後將火救熄，第八節車廂幾已全燬。同日開往廣州之快車上，復有兩次小火，調查員認為又係匪類企圖刦車。

穗籌辦實物配給

〔本報廣州卅日電〕穗市定明年度開始試辦實物配給制度，當局於事前曾調查粵省境內各項農作物生產狀況及供銷情形，以便易於統籌，惟據調查結果，以本市一四〇萬餘人口計算，除糧食一項外，糖類生油亦感不足，此外，麵粉產量更少，須仰賴上海供應，故當局刻正大量收購，及設法向各省產地切實採辦，以應需要。

粵糧食增產計劃
兩年內解除糧荒

〔本報廣州卅日電〕為根本解除粵省糧荒問題，粵省府頃已擬訂一糧食增產救荒兩年計劃，據省府統計，粵省每年缺糧一千三百萬担，所擬計劃，即為準備兩年內增產如上數，所需經費約達一千億元。

杭米價又趨蠢動
元旦起辦理平糶

〔本報杭州卅日電〕杭米價又趨蠢動，場價曾漲三四萬，糙粳亦達九十四萬，惟供求情形仍良好，且市府已定元旦開始辦理平糶，每人每月三斗，貧戶施粥亦同時舉辦，公教人員配米每人每次八斗，一月開始，兩月一次。

民盟重要分子
官蔵予被逮捕

〔本報成都卅日電〕蓉治安當局廿七日晚捕獲民盟地下工作蓉市參議員國代候補人以大苞聞名之官蔵予，據治安當局發表，官為民盟重要份子，近更勾結共匪地下組織秘密活動，意圖不軌，故予逮捕，但卅日有川大，華大一部份學生為此事遊行，並至省府請願，蓉中央社，中興日報且被搗毀，治安當局特就官案經過，電請中央及渝行轅處理。

挪輪抄獲私貨案
將由挪大使解決

〔路透社香港卅日電〕挪威船普洛斯浦號，因載運私貨，於十二月二十日起在廈門被扣迄今，船上前往新加坡及香港之旅客一百四十名，據悉將從事暴動，海關當局令該輪繳付現金罰款四十億元，同時拒絕由挪威大使及匯豐銀行保證支付，並由挪大使提起抗議之權，其後海關當局雖允減少罰款，惟仍堅持必須無條件繳付，今該事將由挪大使與海關總稅務司解決。

長春電影廠
瀕於解體狀態

〔中央社長春卅日電〕建業設備稱冠全國之中宣部長春電影製片廠，頃因經費與技術問題，瀕於解體之境，今起該廠兩千餘員工，最低有三分之二以上，於停薪留職名義下，另謀出路。按該廠自去夏在長成立，接收偽「滿映」殘餘設備後，一年來完成「松花江上」「長春風雲」兩部影片，此外尚有數片，刻因工作停頓，不能完成。

蘇省府昨開委會

〔本報鎮江卅日電〕蘇省府卅日晨九時舉行第一四八次委會，會中對奉政院令，自卅七年度起特郵金改訂數目（計專員三千萬元，縣長二千萬元，警察局長一千萬元）案，提出報告，旋討論，決議計有撫卹微山湖水上警察局殉職員仲勵祥，及前省府特務營長苗壽山等案多起。

新聞紙節約辦法
第一條限制放寬 督導會修正呈院核示

〔中央社南京卅日電〕關於新聞紙，雜誌，及書籍用紙節約辦法，行政院節約督導委員會已將第一條略予修正，現正呈院示核中。該項辦法第一條原文為各地報紙篇幅及廣告之編排，應力求簡約，篇幅原在一張以上者，均應於本辦法公佈後自動縮減為一張，其原在二張以上者不得超過二張，現該會已在此條文下另加「原在三張以上者不得超過二張半」一句，較前略予放寬。又節約督導會定明日上午舉行例會，討論公私汽車進口及發車照等問題。

電信技能競賽
昨日行給獎禮 滬電信局獲團體錦標

〔中央社南京卅日電〕交通部電信總局技能競賽會成績，於卅日晨評定，其給獎典禮下午四時半於交部大禮堂舉行，由俞部長大維給獎，又，電報準確競賽及公衆服務競賽之獎品，亦於今日同時發給，此次競技，團體錦標係由上海局獲得，總局贈錦旗一面。

滇緬國界勘測隊
一行自渝飛抵昆

〔本報昆明卅日電〕滇緬國界勘測隊馬鍾武，蒲冰淳，黃自銳等一行十六人，由內部方域司長傅角今率領，廿九日晚由渝飛抵昆明，傅氏語本報記者稱，在昆約有一週逗留，分別與各有關方面接洽，開始實地勘測工作，沿滇緬公路赴國境邊界。

時人行蹤

▲本報北平電 司徒雷登改定一月二日返京。

▲本報台北電 魏道明偕夫人卅日離台。

▲本報重慶電 川省議長向傳義卅日飛京。

要聞簡報

▲本報重慶電 渝行轅主任朱紹良，廿九晚與獨對本報記者談，外傳西北剿匪總司令內定本人說，本人毫無所聞。

▲本報重慶電 美貨運輸處卅一日起結束，聯勤總部決在渝成立西南運輸司令部，司令人選未定。

▲本報西安電 陝地方人士要求煙毒施戒期由卅七年起再延長半年，省府對此在考慮中。

▲本報天津電 長蘆鹽區本年因雨水影響歉收，計產七百萬担。

▲承德電 熱省唯一之新聞紙長城日報，卅日因經費支絀宣告停刊，自此熱全省已無一報紙。

▲本報福州卅日電 榕廈二地報業同業公會，一月十五日左右可成立。閩省新聞處定元旦正式成立，處長已派定爲李由農。又，停刊半載之南方日報，亦定元旦改爲週刊，繼續出版。

▲蘭州電 中委兼拉卜楞保安司令黃正清，定一月二日飛京謁主席，報告藏區政務，及處理嘉木様佛圓寂後之善後情形。

行總今正式結束
聯總華署同時結束 魯克斯函主席致謝

〔本報訊〕行總及聯總中國分署將於今日結束。行總昨正式公佈如次：「查本署組織法第廿五條規定「善後救濟工作辦理完畢時善後救濟總署應即撤銷」，茲本署成立三年，處理聯總供應之善後救濟物資，任務勉告完成，此後救濟工作已遵照行政院令，移交社會部辦理，善後事業亦即由新近成立之善後事業委員會接辦，依照上述規定，本署應即撤銷，經呈奉行政院核定，即定於本年年底結束」。行總署長霍寶樹，聯總署長克利扶蘭將於今日下午三時在行總與全體職員舉行告別會，並發表告別詞，但霍氏尚在京，如不及趕回，則告別會將改於明日舉行。

〔又訊〕行總華南，華中，華北各分署之各項車輛，迄今已全部分配完畢，共計二，八九〇輛，其中九龍二七輛，廣東三四十輛，廣西三八四輛，湖南四六三輛，湖北二一〇輛，江西二五六輛，福建三九輛，安徽一二八輛，江蘇一五九輛，河南四六三輛，平津二四五輛，青島一七三輛，在上海尚未分配而待分者共一，〇四五輛，又交通部在上海停運物資項內取去二一七輛。至其分配對象，為交通部及長久性事業機關，國際機構，善後事業機構等。又聯總運華之工礦物資，尚有十二萬噸未運來，明年內全部可運畢，其中大部為交通器材，如英國之橋樑器材，澳洲之火車頭等，將由交通部接收。

〔本報訊〕聯總駐華分署署長魯克斯將軍以聯總駐華分署今日結束，特致函蔣主席，感謝中國政府及人民過去與聯總合作之熱忱。該函由聯總中國分署署長克利扶蘭交張院長轉呈，原函略謂：

魯克斯致主席函內容

將軍閣下：在聯總中國分署尚未結束前，本人願向閣下及貴國人民代表聯總，對過去與聯總之合作，將聯總工作推進，表示深切感激，尤因貴國在八年抗戰後，遭遇重重困難，能如此合作，更須感謝。吾人相信聯總供給貴國價值美金一三三·二五一·〇〇〇元之糧食，能減輕飢荒，同時欣聞貴國糧食雖仍在困難狀態，但較之一九四五及一九四六年之情形，已大為改善，吾人希望今後稻麥收成，在農業機械及肥料補救之下，將更能減低饑荒於安全程度。吾人亦盡力運濟貴國，以救危急。在善後事業方面，聯總曾以美金二六六·〇〇〇元供給工業及運輸之用，以七二·四六〇·〇〇〇元辦理選業，本人聞及貴政府決定組織善後事業委員會以繼續推進復興工作，深感愉快。本署在華職員以及華盛頓同人，對於貴國政府及行總合力工作，均認爲非常愉快之事，尤其對蔣廷黻，霍寶樹兩署長艱苦之工作表示欽佩。最後，本人與全體同人敬祝貴國復興，建國早日達成。

已出版帳簿四百餘種 全國最豐富帳册庫藏
朱公言會計師校訂 王忠方編訂 朱景珊氏
目錄價單 樣張備索
標準帳簿
行莊帳簿 編訂合理 各地行莊採用或宜
西式帳簿 各式各型 內附圖解 布面燙金 記查兩便
中式帳簿 毛邊海月 上收下付 布面精裝 大小均全
活頁帳簿 活絡搖夾 格式繁多 布面皮角 應有盡有
報表憑單 設計周密 各業通用 處理簡便 門類齊全
會計用品 商業文具 備貨充足 會計用品 供應特廉
中國標準紙品股份有限公司
門市部 上海北京東路石路口 電話92920 95581
★本公司最新出版朱公言會計師編「印花稅法解釋彙編」每册特價一萬元★
帳簿第一塊牌子 用戶八十餘萬家
大贈品 繼續五天
年終贈送 最新標準 品質合作 贈完為止 特價有優
標準日曆 再版 傾銷
小號道林紙報案 大小號報紙掛曆 再版開始批發零售
・明天元旦・照常營業

總店 林森中路九七三號 ◉ 支店 南京西路一〇五三號
新華公司
對折至八折
棉毛織品 高貴百貨
奶黃眞猪皮男手套 黃黑紋皮裏搭帶男手套 黑紋皮絨裏女手套 眞善美特厚駝色男棉毛衫 中國廠雙層厚棉毛男褲 康派司頭號府綢襯衫 美國51型玻璃絲舞襪 斑馬牌電力橫機絲舞襪 康福廠眞棉毛西裝花襪 LUCKY990全羊毛西裝 最新式全羊毛女用方圍巾 大號新貨蝶霜 鐘牌414毛巾
冬季大減價
對折實價十萬元 對折實價十二萬元 八折實價十萬五千元 八折實價八萬元 八折實價十一萬五千元 八折實價廿四萬五千元 特價最後機會售完為止 八折實價七萬五千元 八折實價三萬九千元 八折實價二十八萬元 八折實價二十四萬元 八折實價二十八千元 八折實價二萬元
富華公司 南京西路九四六號

中西帳册種類齊備
虞舜會計師校訂 虞和侗編製
註册商標 大信
大信法律會計事務所監製
大信中西帳冊
中式帳簿 活頁搖夾 小號精裝
贈送大號精美日曆 贈完為止
詳細目錄及價目單 歡迎索閱
編製合理 印刷清晰 售價便宜
大信會計用品社股份有限公司
上海河南中路四九五號二樓 營業部電話 九六〇五〇 編印部 九五八三〇

錦上添花 益顯其美
時美圖
印花嗶嘰 印花直貢
總發行所 上海北京路五九六弄五一號
同豐印染公司出品

謹訂於元月元日上午十時為敝發行所開幕之期敬備茶點恭請
光臨參觀
新華造漆廠發行所 華生橡膠號批發所 謹啓
黑人牌◉ 上等噴漆 品質高超 永不變色
各種膠鞋 套鞋跑鞋 男女球鞋 各式俱全
△地址▽ 晉安路六九號 電話八二四八四
△廠址▽ 延平路173弄37號 電話六二二五六

石上口琴
超級 高級 超級復音
一口琴 全國 教用 學團 利體
國產樂器 第一流 中央口琴製造廠出品

威利化學工業社出品
香創新型雪花 到處有售
嫩爾膚
兩用霜
有冷霜雪花之長・無油膩燥裂之弊
成份：鯨腊，羊毛脂，甘油，中性乳溶劑 Palmityl Stearly Alcohol.等
特點：不含鹼質 可貯錫管 冷霜雪花兩用
功效：滋養皮膚 細胞 促進新陳代謝
携帶取用便利 保証不含鹼質
上海雲南路二五九號

學衆權威！
萬壽山酒樓
敬請各界熱烈要求
鳳凰廳玻璃播音室繼續舉行
今日起 除夕元旦二日三日四天
化粧歌唱表演
(全滬名歌星大會串)
節目精彩・陣容堂堂
柳影 (一)王昭君
曉露 (二)香格里啦
李晶潔 (三)夫妻相罵
綺華 方音
晉方露 (四)哈却却・張露
琰梁 (五)葬花
丹妮 (六)天拜年
方晉・李晶潔・柳丹・張曉華・梁秀琰・影露
✶諸位小姐通力合作✶
下午供應中西茶點
星光燦爛・火樹銀花
喜慶禮廳 富麗堂皇・外送筵席 專部承辦
西藏路福州路口 電話九二五四九・九五九五四

⊛西湖花巾
西湖毛巾送禮組 每組四條，特價十二萬五千元
一名小姐毛巾，又名奶毛巾，軟而白，美而香，用代粉巾，可使紅顏常駐，因大小厚薄相當，婦女洗用，濕絞易乾，贈送女友最受歡迎
三友實業社 上海南京路 電話〇八九八七

華萊士以獨立候選人資格
宣布參加總統競選
發表演說攻擊美現行政策

「聯合社芝加哥廿九日電」美國前副總統華萊士今夜向全國發表廣播演說，聲明「余將以獨立候選人資格參加一九四八年度總統競選」。華氏稱：「今日有比較從前更大之威脅，其嚴重性實為人類史上所未有。此種威脅可用新的政治陣容加以克服，新政治陣容需要新政黨之組織，本人爰宣布將以獨立候選人資格，參加明年美國總統競選」。

華氏並宣布其政綱稱，「全國普遍軍訓乃趨向法西斯主義之第一步，吾人將共力向之鬥爭，並將與贊同此舉之全體議員從事鬥爭。新黨必須實行胡氣蓬勃之富足與安全計劃，而非發之與戰爭計劃。吾人如能以籌備戰爭之同樣廣大範圍，籌備和平，即可防止經濟衰落與戰爭。美國無數人民曾請余從事此種偉大之鬥爭。一九四八年度投和平票者愈多，則世界將愈加切實明瞭美國並不擁護兩黨一致之反動的主戰政策，此種政策正分裂世界成為兩個武裝兵營，將來不免使美國軍人穿着蘇聯服裝橫倒於蘇聯等地」。

「合衆社芝加哥廿九日電」美前副總統華萊士加入總統競選，中立政治觀察家認為此舉主要結果，將大為減弱杜魯門總統再度當選之機會，並華萊士攻擊對華以及對希土軍事援助，係促成美國國內物價高漲之原因。渠稱：美國人民業已籌及報上載有國會通過荒謬之援款，供在希土作軍事冒險之用，以及數十億之援款，供美國國內武裝之用，此事逐漸使吾人瞭然，該種新聞紙上之大標題，業已成為吾人日常生活之一部。吾人突然了解吾人不能使世界人民從事下次大戰，而必須在吾人日常生活中，少享受食糧衣著及住居之便利等代價。

「聯合社芝加哥廿九日電」華萊士現年五十九歲，俄亥俄州人，初為共和黨員，但一九二八年曾擁護民主黨史密斯，一九三二年曾擁護故總統羅斯福競選。華氏在羅斯福總統當初兩任內任農長，旋在羅斯福第三任內前後任副總統及商長。一九四六年因公開反對前國務卿貝爾納斯之對蘇強硬政策，被杜魯門罷黜。

華萊士參加競選後
杜魯門感受威脅
民主黨政治機構呈動搖

「合衆社華盛頓卅日電」華萊士決定參加競選總統後，杜魯門總統連任之希望大受打擊。華氏助手擬在工業區為華氏努力，而杜魯門則不能失去工業區選票。華氏擬在紐約州，加州，伊里諾州競選，此三州在全國區選票中佔九十票，按總統之當選需二百六十六票。然羅斯福之新政派並不全部支持華萊士，工會方面亦不表擁護，至今為華氏後盾者僅共產及伊里諾進步兩黨而已。然華氏並不希望明年當選，蓋渠之意在一九五二年。

「聯合社芝加哥卅日電」前副總統華萊士昨日聲明將以獨立候選人資格參加明年總統競選後，民主黨政治機構顯已因此動搖。據政界人士聲稱，華氏既曾抨擊所謂「兩黨反動的作戰政策」，民主共和兩黨總統候選人在競選時勢必提出答覆。

華萊士辭去
共和週報主筆

「路透社紐約廿九日電」華萊士辭去新共和週報主筆之職後，將繼續為該週報之特約作者，每週撰文一頁。聞華氏辭職之前，新共和雜誌之主編海爾，就華氏之未來地位與該雜誌發行人史屈萊發生意見，亦已辭職。

民主黨仍支持
杜魯門連任

「合衆社華盛頓卅日電」此間一般估計，過去十二個月中，杜魯門總統明年當選總統之機會日益進步，此項轉變，部份由於美人對於外交政策表示滿意，明年十一月二日選舉之結果，在共和黨推出其候選人前，尚不能逆料。然杜魯門顯然已掌握民主黨被推為候選人，殆無疑問。一九四七年節，參議兩院選舉民主黨所擊敗之共和黨，一般以為後者之優勢可維持至一九四八年，杜氏之政治展望異常悲觀。在國會之敵視下，杜氏贏得馬歇爾之協助，推行人民愛戴之外交政策。國內政策上，則否決國會之法案與共和黨決鬥，其他各事，亦以爭取民心為第一。杜氏與墨西哥，加拿大及巴西進一步修好，重整西半球聯防，以杜魯門主張及馬歇爾計劃應付歐洲，美國人民感覺對蘇政策已趨「強硬」，兩黨亦均支持「防共行動」。

德賠償問題
英美交換意見

「路透社倫敦廿九日電」英美蘇三國首批物資分配十國，不久可就美國擬停止自德西部供給對蘇賠償物資之事交換意見。英國雖不致影響華盛頓關於此事之決議，惟料貝文外相當仍以渠於外長會議失敗後在下院所發表之聲明為準，即英國當繼續撥付英國區之賠償物資。美國雖未請英國改變其立場，惟以英美區之經濟政策既已處於合作程度，兩國之賠償問題採取不同之政策，自宜先由雙方政府成立諒解。

「路透社巴黎廿九日電」法外交部宣布：自營塞爾盟國賠償會已將波茨坦協定規定下應作賠償之首批德貨業務處出產，分配於英、法、美、荷、比、希、捷、南、埃、印等十國，計有黍米一萬噸，汽油三千噸，柴油五千噸及木材等。

英美在華府協商
應付希局勢

「合衆社倫敦三十日電」英外部發言人稱：英美兩國對希臘局勢正在華盛頓進行「正式性質」之談判，據稱，此次華盛頓談判，可能促使英國重新考慮其政策，蓋希臘叛變益趨嚴重，已引起倫敦官方之深慮也。

「路透社雅典廿九日電」此間可靠方面息：希北之反叛政府，若獲得任何外國政府之承認，則希臘可以立即獲得外界軍事援助以資自衛，若聯合國憲章第五十一條所規定者。英美希三國政府正從事積極協商，企圖防止反叛政府之被外國承認，彼等認為此項承認，將為趨向擴大衝突之第一重大步驟。希臘將認外國之承認希反叛政府，等於對希從事武裝侵略。

「路透社雅典廿九日電」聯合國巴爾幹委員會今日通過決議案，警告任何外國政府承認希臘遊擊隊司令馬柯斯領導之政府，將為對於國際和平及安全之威脅。

爭奪柯尼柴展開肉搏
希內戰達最高潮
希政府責鄰邦助長叛亂

「合衆社倫敦卅日電」交換電訊報希臘電訊稱：政府軍第四十一旅已抵雅尼那，立即參加戰鬥，與遊擊隊肉搏極烈。該旅之到達，可能奪回柯尼柴四週間之高地，及柯雅兩城間之鳥道。

「聯合社雅典卅日電」政府援軍今日突破柯尼柴遊擊隊包圍圈一小處後，立即開始在尋獲之缺道上繼續輸送給養與該城守軍。政府軍並在內搏血戰後迫令遊擊隊退出于巴拉山地。據軍事觀察家稱，于巴拉山地之克復，已使叛軍佔領戰略重要橋樑希拉柴尼之企圖成為泡影。

「合衆社雅典卅日電」據非正式訊：希臘遊擊隊在馬柯斯將軍親自指揮下，切斷通往柯尼柴之一切道路，該處政府軍已陷入孤立。刻雙方正在柯尼柴西南區之曠域中進行戰爭。政府軍正在不斷進攻波拉柴尼大橋區，以切斷遊擊隊通往阿爾巴尼亞之交通線。又訊，希政府承認遊擊隊之新攻勢，已切斷通往柯尼柴之道路，陸長史泰雷多斯已親自赴當地指揮作戰。希臘參謀總部軍官稱，此次成熟之軍事行動，及非比尋常之攻擊，乃希臘內戰白熱化，已接近國際攤牌之謂也。希陸軍方面斥責阿爾巴尼亞，南斯拉夫及保加利亞三國以砲隊及砲手援助希遊擊隊，其中若干名利用降落傘。據非正式消息，英國已決定英軍五千人仍留駐希臘。希陸軍發言人稱，數軍事專家將於數週內在戰場上協助希陸軍。

米契爾放棄王位
羅宣布為共和國
政權完全受共產黨控制

「本報訊」倫敦三十日廣播：據羅馬尼亞來訊稱，羅馬尼亞國王米契爾已於星期一宣佈退位，由共產黨控制之內閣立即宣佈羅馬尼亞為一「人民民主共和國」。米契爾曾發表廣播演說，聲稱渠為民衆之利益而放棄王位，良以局勢之改變，已使憲法之修正成為必要，人民必須有選擇其自己政府形式之權利。內閣全體閣員均簽字於宣佈羅馬尼亞為共和國之宣言，議會正在開會，以便加以批准。據悉，米契爾與瑞士之安娜公主發生愛情後，曾要求格魯柴政府加以核准，惟遭格氏拒絕，因羅國共黨絕不願米契爾與他國之王族結婚。羅王之退位，其主因大致在此。衆信米契爾不久將與安娜公主宣佈訂婚矣。

鄭大使與英首相艾德禮合影。

法擴充軍額
明年度軍費激增

「聯合社巴黎廿九日電」國會財政委員會今日宣稱，法國明年擬擬軍為三十二萬三千八百人，即較本年增加二萬九千二百人。全部軍費將超過二千八百億法郎，約合美金廿三億五千萬元。

「聯合社巴黎廿九日電」內長莫許今日在國會宣稱，本人現已拒絕以汽油配給予共黨，蓋國家有自衛之權，其他各黨則均獲得汽油配給。

緬甸政治暗殺案
鄔沙等八人判處死刑

「聯合社仰光三十日電」緬甸特別法庭今日宣判，前總理翁山及內閣閣員七人遇刺案，鄔沙因在今年七月間犯教唆謀殺翁山等閣員七人罪名，業經審訊屬實，着處死刑。其餘被告八名亦以謀殺或教唆謀殺罪各判死刑，宇巴農則予開釋，各犯似均不致上訴。

法閣授權外長
與美簽訂協定
接受緊急經濟援助

「聯合社巴黎三十日電」內閣今日授權外長皮杜爾，與美國進行簽訂協定，俾便接受美國會最近批准之緊急援助。

美將以電視術
作為競選工具

「聯合社紐約廿九日電」RCA無線電公司董事長兼總經理薩爾諾夫今日發表年終報告，預測無線電傳真將在一九四八年總統選舉中占重要地位。據稱兩黨以此種新工具競選者至少有二十一州，共占全國選票總數三分之二以上，大選以前電視術必有切實發展，較諸廣播對於政治革命性影響更大。

杜魯門總統簽署
反通貨膨脹法案
法案原本失蹤簽署者為副本

「本報訊」紐約卅日廣播：華盛頓訊，杜魯門總統今日簽署有關減低美國反通貨膨脹法案之副本。

「合衆社華盛頓卅日電」白宮宣佈定於廿九日由總統簽字之反通貨膨脹法案原文突然神秘失蹤。廿六日晚杜魯門對該法案痛加指斥後，廿九日正待簽字時乃遍尋不得。白宮方面立即命令密探齋手偵查。同時又命令準備副本俾總統在卅一日午夜前簽字。目前該副本已送交參院議長范登堡與衆院議長馬丁簽字中。

蘇伊關係惡化
顯有絕交之可能

「中央社安加拉廿九日電」此間「共和報」認為蘇聯及伊朗間之外交關係，將告斷絕，蓋蘇伊關係日益惡化，而伊朗決無法滿足蘇聯之要求。「菜播報」稱，哈基米在蘇聯威脅下，又出任伊朗總理一事，使蘇聯大感失望。該報並認為共產國際刻所施之顛覆性行動，包括在希臘成立傀儡政府，可稱為繼法義大罷工後之第二次國際共黨攻勢。伊朗政府在哈基米領導下，對蘇聯之蠻橫，仍保持一貫之抵抗。

英派員訓練緬軍
漢特森赴緬

「路透社倫敦三十日電」英航空部長漢特森，今日乘飛機赴仰光，參加一月四日緬甸之獨立慶祝紀念。

「路透社仰光三十日電」英派駐緬甸軍事團團長蕭少將，率一部份團員業已抵緬，二批團員不久即可抵達。英軍事團依本英緬條約而設，將協助訓練並配備緬軍。

印荷談判停戰．
．情勢轉趨黯淡
荷總理會晤印尼副總理

「路透社巴達維亞三十日電」可靠方面息：荷總理比爾昨在此間美總領事寓所晤印尼副總理賈西菲吉時，曾面請印尼參加荷蘭計劃之印尼合衆國之最後呼籲，此一會談係循共和國總理夏理福爵之請而舉行，夏氏因病未能出席。印尼消息靈通方面人士於昨日之會後表示，荷軍對日惹之「警察行動」，可能在一兩星期內開始，一切當視安理會之調處委會是否能迅速促成停戰協定而定。又據荷方每日新聞稱，印尼之談判已入嚴重階段，此一最後嘗試如再失敗，調處委會將不得不考慮永久留在巴城，抑返連打聽飛機行期。

「聯合社成功湖三十日電」聯合國安理會今日召開本年度最後一次會議，處理久懸未決之印尼問題，會議之停戰方案，此會將討論調解委會報告有關印尼問題，該會將提出備忘錄，聲明該國態度。

薩爾區水災

「路透社史都特迦廿九日電」週末大雨，使薩爾河之水位昇至一百五十年來之最高記錄，薩爾勃魯根城已被大水切為兩部。

東條受審時
態度極驕橫
麥帥夫人今日出席旁聽

「合衆社東京三十日電」十二月三十日為東條英機六十四歲生日，東條是日在遠東盟國軍事法庭上受律師之盤問以渡此佳期。東條氣焰萬丈，告法庭稱，在軍行之戰爭會議中，渠一人獨斷獨行，其同僚無由擺脫之餘地。此當時日本勢赫赫之日本「獨裁者」竭力否認一九四二年日本參謀總長曾向日皇建議，杜立德麾下飛行員一經捕獲可不必審判，立即處死。法庭旁聽席上滿坑滿谷，毫無隙地，東條答覆美日籍被告律師之詢問時，措辭簡短尖銳，且時有驕橫狀。星期三開始，將由檢察方面盤詢東條，麥帥夫人將出席旁聽。

片山向人民廣播
決心建立民主抵抗共產
謂日欲求復原至少需時五十年

「中央社東京卅日電」日首相片山哲頃於其新年文告中，向日本人民保證，渠將與共產主義奮鬥到底，並將努力驅逐日本之資本主義，而建立一民主社會主義，因此乃抵抗共產主義唯一有效之武器。據片山稱，民主社會主義亦不容許資本主義與共產並存。繼稱，日本欲自戰爭破壞中求得復原，需時至少須五十年。渠鼓勵日本人民在尋求外國援助之前，應先求自助。中國先哲有言，「天助自助者」，片山對保守分子口號所謂「保守黨乃擊敗共黨之唯一組織」加以駁斥，並謂新保守黨制服共黨之企圖，乃緣木求魚。片山最後警告日本人民不可憐戀既往職勝者之光榮，而應承認日本業已全部敗北之事實。

印工人四十萬
總罷工一天

「聯合社孟買廿九日電」工人約四十萬名，今日實行罷工一天，藉對勞資糾紛未獲解決表示抗議。此項工人代表社會黨工會六十個與共黨工會廿五個，以紡織碼頭及鐵路等業占多數。

西班牙可能列入
美援歐範圍

「路透社華盛頓廿九日電」此間人士稱，關於倫敦報紙所傳美英法三國外長業已同意使西班牙參加馬歇爾援歐方案之說，雖不能加以證實，但事實上並無理由不使西班牙參加。惟必須首先由參加馬歇爾方案之歐洲十六國接受西班牙之參加，並由西班牙保證決定參加復興歐洲之共同努力。此間人士認為有更多具有可信任目標之國家參加歐洲復興計劃，即可使該計劃有更多之成功希望。西班牙如參加歐洲復興計劃，其貢獻以及其收穫必同樣重大，由於西班牙與其他大部份國家之政治關係，雖似不致由外界向西班牙建議參加馬歇爾方案，然西班牙之政治哲學，在美國目光中並不較中歐某兩三國更為可厭，而美國對此英兩三國固已表示希望其參加歐洲復興計劃。

「路透社馬德里廿九日電」此間有資望之觀察家相信，於近法籍兩國之協商，以及聯大會之決定不就西班牙問題採取任何行動，已使弗朗哥將軍在國內之地位大為增強。

紐約影評人
選出本年佳片
「君子協定」榮膺冠軍

「合衆社紐約三十日電」紐約影評人一九四七年度獎，由英籍女明星黛博拉蔻兒（「冒險女傑」及「思凡」主角）及美籍男星威廉鮑威爾（「父愛」及「喬蒂的參議員」主角）兩人獲得。導演第一名由「君子協定」女主角之導演伊力卡山及「靈與肉」男主角約翰迦飛爾獲得。導演第一名為卡華，其「君子協定」以反猶主義為主題，影評家認為係本年度最佳英語片。導演第二名為特米屈烈克，特氏在非美人種活動委員會中不肯聲明是否共黨而遭雷電華公司開除。最佳非英語片為義大利出品「天下昇平」。

龔懋德會計師設計　奚玉書會計師校訂

公信會計師事務所監製

公信帳簿

分

報表　各式俱全

帳簿　活頁大小三種　訂本大小厚薄六種

憑單　大小各等五種

編有應用概說，及目錄備索

元旦照常營業

公信會計用品社股份有限公司出品

(天津路北)五○五號　電話九○三四五　九二九一一

南京總經理　正中書局南京分局

上海市銀行商業同業公會會員　票據交換所221交換行

福昌銀號

定存活存　利息優厚　手續簡便　歡迎開戶

地址　上海山東南路四十五號　電話　八五二七八

名筆總匯

寰球鋼筆公司
文達公司

"51"型　派·克·金·筆……

以及各種美國名貴金筆

全部大廉價大傾銷

四川中路三三一號（南京路口）電話一八二一五

南京東路二四○號（江西路口）電話一九三七五

上海仁豐機器染織廠股份有限公司召開臨時股東會公告

茲經董事會議決定於中華民國三十七年一月二日上午九時假座西藏路寧波同鄉會樓下大廳開股東臨時會議討論增資事宜，務希各股東準時出席為荷，除函告外，特此通告。又自即日起本公司股票依法停止過戶。

董事會啟

中興輪船股份有限公司
為啓興輪擱淺駁卸貨物已運抵滬定本月三十一日在中興碼頭檢驗破爛啓事

[illegible]

上海電力公司
滬西電力股份有限公司 通告

[illegible]

上海華商電氣公司為厲行電力用戶每日停用時間通告

[illegible]

上海華商電氣公司暫停電燈新戶報裝通告

本公司以電量不敷供應，奉公用局核定自卅七年一月一日起電燈新戶暫停報裝，俟電源充裕當再通告恢復裝接，特此通告。

上海華商電氣公司為閘北中山路總變壓所增加電氣設備臨時停電通告

查本公司第一·二號線在閘北中山路總變壓所內增加電氣設備定於卅七年一月一日（星期四）上午八時起至下午四時半止停電八小時半，停電區域包括本公司營業區域全區。

上海市汽油分配委員會公告
車佈字第一號　(為頒布本市機動車輛分級配油辦法由)

主任委員　趙曾珏

副主任委員　楊　齡

中華民國卅六年十二月卅一日

機動車輛分級配油每月油量表

車別	等級	載重或馬力	配給油量(介侖)
自用汽車	第一級	空車重量1651公斤及以上	75
	第二級	空車重量1201—1650公斤	60
	第三級	空車重量901—1200公斤	45
	第四級	空車重量900公斤以下	30
營業汽車			100
自用貨車	第一級	載貨重量3501公斤及以上	140
	第二級	載貨重量2001—3500公斤	120
	第三級	載貨重量2000公斤以下	100
營業貨車			200
機器腳踏車	第一級	馬力 三匹以上	15
	第二級	馬力 三匹及以下	10
汽車試車			10
機車試車			5

附註：貨車依照重量在第三級內因馬力較大用油較多改列為第二級

更正聲明

本報承辦各大廠商店號聯合慶祝紀念大贈獎十一月份特別贈品中獎號碼業於昨日揭曉，其中五獎127651號係為127657，六獎35093號係為35090，特此更正。

寰球手帕織造廠股份有限公司增資公告

[illegible]

大中華橡膠廠興業股份有限公司增資通告

[illegible]

唐拾義疳積散

消積除蟲兒科良藥

藥房均售　中正東路唐拾義藥廠發行

半價最後一天

僅此一天　購請從速

今天半價　買一枝送一枝

派拉蒙51型金套禮筆

原價四十八萬元　半價二十四萬元　買一送一

今天特別奉送十三套色精美嬌娜滿園春動人圖畫各一幅

既購便宜名筆又得雙重贈品

美利行

徐重道國藥號　著名出品

人參再造丸
燕參百補膏

驢皮膠　虎骨膠　鹿角膠　龜版膠　全鹿丸　配膏方

總號上海北京西路泥城橋西

接方送藥　本埠分號　電話91133號　代客煎藥

兩路客貨運價目 奉命元日起調整
客票增七成貨運費加倍

〔本報訊〕京滬滬杭兩路客貨運，奉交通部命，自元旦日零時起調整價目。客運票價增漲百分之七十，貨運費用增漲百分之一百。路局高級負責人昨晚於局中交誼室會議，商討實施漲價詳細辦法。交通部代電今後可到滬。今後由滬至京普通客車頭等票價將為二十八萬五千六百元，二等為十四萬二千八百元，三等為七萬一千四百元。特快車頭等三十五萬三千六百元，二等為十七萬六千八百元，三等為八萬八千四百元。凱旋號，金陵號頭等為四十二萬五千元，二等為二十四萬二千二百元。滬杭特快車頭等二十一萬七千六百元，二等為十萬八千八百元，三等為五萬四千四百元。普通車頭等為十七萬六千八百元，二等為八萬八千四百元，三等為四萬四千二百元。西湖號為二十六萬五千元。各站詳細價目表正由路局運務處編製中，明日可發表。

全國鐵路 同時漲價

〔本報訊〕據確息：行政院業已批准，自元旦起，全國鐵路客貨運價增漲百分之一百。惟京滬區鐵路因以客運為主，為減輕人民負担計，客運票價暫准加百分之七十。

滬杭綫特開還鄉專車

〔本報訊〕今日除夕，路局特加駛滬杭綫還鄉專車一次，於下午三時三十分在北站開行，係頭二等對號，沿途僅停嘉興一站，票價照綫播號計算。

冬令救濟委會常會 市長報告工作進展
募捐無收據市民得拒絕

〔本報訊〕本市冬令救濟委員會第三次常會，昨在市府舉行。由吳市長主席，出席潘公展，方治，吳開先，王曉籟，張師等三十餘人。首由吳市長報告冬令救濟工作進展情形，略稱：㊀籌募經費問題：市府撥款一百億，市銀行撥五十億，西片義演捐款四十四億，各界捐款五十餘億，總數計二百五十餘億。支出方面，計購買造屋材料三百億，業由市府先行墊撥。購地付款二百餘億，由央行先行墊撥。又房屋義賣起土典禮，決定於一月七日舉行。㊁關於施賑情形：本會籌設之冠生園路第一庇寒所及滬閔南拓路第二庇寒所修建房屋工程，早已完成，迄今已收容一千九百餘人。㊂工路第三庇寒所日內趕建竣工，即可開始收容。又施粥設備均已準備完妥，計施粥所共十五處，每處每天可有二千貧民受施。又各區工賑庇寒所搭建工程均將次第完工，準備編組壯丁難民二千七百人，分批由庇寒所內挑選，送往各施工地區工作。

• 通知各大學 • 遵規定辦理 •

會中決議事項如下：（一）已進庇寒所難民，有純良難民與犯罪性難民之區別，決分開處理。（二）佔住各公所會館之蘇北難民計十三處，決照原定計劃由社局警局分別處理。（三）本會主辦之各區施粥所共十五處，所需米柴等，由本會供給，並擬具預算，再行核辦。（四）由冬令救濟會函請市府發表公告，冬令救濟募捐，須由冬令救濟會出具收據，無收據者，市民即可不必認捐，不得強迫募捐，亦不得攔路募捐。所捐得之現款，概由冬令救濟會統籌支配。（五）由冬令救濟會函請市府，分別通知各大學，以後募捐者均須遵照第四項之決議辦法辦理，並將已得之款項，造冊報告。（六）由冬令救濟會請各大學校長參加本會。

•本報等代售• 房屋義賣券

又發賣房屋義賣券預約，迄今已收到現款六十餘億，決請本市十餘家銀行及六大公司以及申報，新聞報，大公報，中央日報等代為發售。〔又訊〕據冬令救濟會房屋義賣部負責人談，義賣房屋明年元月十日準時開工，八十天即可全部工竣。完工後即可分配與各得主。

○又明日為國曆新年，該會為調劑購票者擁擠起見，於新年假期三日及例假內，在市商會總經售處照常發售義賣券。

通商銀行同人 響應冬令救濟

中國通商銀行同人聯誼會，響應冬令救濟工作，發起捐衣捐款運動，全體同人踴躍輸將，並分赴親友處勸募。聞該會並將聯絡其他同業，共同進行。

•市長歡宴老友• •林白今飛東京•

吳市長與林白上校合影（本報攝）

〔本報訊〕吳市長昨日中午於官邸設宴歡迎新近來滬之美飛行家林白上校。市長與林白係十餘年前在漢口時相識，交誼甚篤。此番兩人重逢滬濱，市長特盡地主之誼，屬邀作陪者尚有美駐滬代理總領事畢而邦，美商會會長史密斯，大美晚報總經理高爾德，中央銀行業務局長沈熙瑞，市府交際科長張彼德十人，賓主談笑，情緒融洽。又悉：林白上校定於今晨離滬飛往東京。

胡西園為長公子主婚

中國亞浦耳電器廠創辦人胡西園之大公子胡鼎煒，上學期在交通大學電機系畢業，將於明春赴美，研讀電科，再求深造。今日與甬紳沈達卿長孫女沈綏妘，在重慶銀行公會禮堂，舉行結婚典禮。胡氏特於前日由渝飛滬主婚，滬上胡氏友好吳國楨，潘公展，金振玉，孫道勝等紛紛電滬致賀。

麗都花園溫情一片 •徵募寒衣• •成績卓越•
發揚偉大母性之愛 指顧間得廿五萬萬

婦女界募集寒衣志願團，吳市長夫人致詞，其右為潘議長夫人。（本報攝）

〔本報訊〕本市婦女界領袖發動之上海市冬令救濟婦女募集寒衣志願團，昨在★麗都花園舉行第一次大會，由吳市長夫人黃卓羣女士任主席，到約二百人。席間各婦女地方名流分別致詞，並當場認募寒衣捐款達二十五億二千三百五十萬元。其中吳市長夫人認募五億元，宣和甫夫人鄭文英二億五千萬元，杜月笙氏命媳姚谷香二億元，陳炳霖夫人寒衣一千套（二億五千萬元），潘議長夫人唐冠玉一億元，龐鏡湘夫人鄭毓秀一億元，吳開先夫人夏漱芳一億元，翁惠華一億元，海京造紙廠總經理包兆龍一億元，方治夫人方益之五千萬元，吳玉書夫人金振玉寒衣二百套（五千萬元），李石林夫人林素珊五千萬元，鄭奚松韻五千萬元。

•市長夫人• •三願•

市長夫人在昨日大會上致詞時，表示三點希望：㊀希望婦女界本過去貢獻求是之精神去幹，不徒事宣傳。㊁希望此工作迅速展開。㊂勸募應統一，捐款項應交冬令救濟會統籌辦理，使每一個難民都有機會得到。

繼由方治致詞，略謂，此次受共匪摧殘蹂躪而逃亡來滬者近三十二萬人，今上海婦女界在吳市長夫人領導之下，必能積極發揚其母性之愛，為難民造福。

•太太救難• •不應落後•

旋由總幹事黃延芳報告組織經過。繼由潘議長夫人唐冠玉致詞，略稱，我人民受盡日人痛苦猶未了，而勝利以後，又受共匪之擾亂，致二年以來，各處橋樑鐵路猶未能復興。我們救濟難胞實為應盡之責，太太們並不一定要向先生取錢捐募，太太們亦有其應做之工作，不應落在先生們之後。此外鄭毓秀，金振玉，林素珊，王芸生等亦相繼致詞，鼓勵婦女界奮起完成募集寒衣之任務。

學界救難 工作未懈

〔本報訊〕本市大中學生勸募寒衣工作，大致均已結束，昨日分別在各難民區調查訪問。同濟大學昨在虹口楊樹浦一帶續密調查，尚餘寒衣八千餘件，擬在今明兩日全部發出，現款即可整理公佈，擬購中紡公司廉價棉被發給難民。交大昨發出寒衣一萬六千二百七十一件，尚餘五百件，交由大夏大學發放滬西難民。現款二億零二十一萬元及前義演所得共三億餘元，已全部購買市價米，分存南市，呂班路，龍華，曹家渡四處各米店中，由該校商接將領米券發給難民，憑券向指定米店領米。大夏大學募得寒衣四千餘件，已在真如區發放，捐款一千五百餘萬元亦購米發散。

利用假期勸募

大同大學兩日來出動同學千餘人，向各方勸募，募得現金八千餘萬元，寒衣三千餘件。兩江體專，東南醫學院，上海高級機械學校，醫揚初級中學，及榮和中學等六校，均派員向冬令救濟會勸募委員會洽領捐簿，以便利用新年假期，發動寒衣勸募。

電影漲價 昨已批准

〔本報訊〕喧傳已久之電影票漲價問題，終於昨午經社會局吳局長批准，各級普加百分之八十，自元旦日起實行。此後首輪最高票價為四萬五千元。

慰勞出征軍人 恢復致送鮮肉

上海市各界招待慰勞過境出征軍人委員會，前以經費告罄，對新兵致送鮮肉，暫行停止。此次蔣夫人來滬視察新兵營，認為前次辦法甚合需要，囑該會設法恢復。茲悉：吳市長特撥二十億元，作為招待新兵費用，今日為新曆除夕，膳食處又凌晨出動，贈送鮮肉，每兵每日仍以二千五百元鮮肉供應，十日為限。

請免增營業稅率 速恢復工貸匯兌

市商會呈呼籲

市商會為籲請將營業稅稅率免予增加，以拯瀕危之工商業，昨特電呈政院暨財部。又為籲請開放工貸及通匯兩事，昨急電全經會，財政部暨四聯總處。

蒙羅號元旦到滬 海南輪長崎拖來

〔本報訊〕美國總統輪船公司世界班輪蒙羅號，原定今日到滬，昨據該公司消息：已改元旦上午十一時到滬，將泊公和祥碼頭，定二日離滬赴美。又美琪將軍號，定二日抵滬，三日離滬經橫濱返舊金山。又悉：海南輪由民三〇二號拖輪自長崎拖來，已於前日抵吳淞口。

今年十大新聞評選

去年歲末，本報曾舉辦過一次十大新聞評選。曾幾何時，民國三十六年又成過去。本報茲特再度舉辦本年度十大新聞評選，仍分「國內」與「上海」兩部份，參加評定的有中央社胡傳厚，中央日報程玉西，羊文賓，朱家鵬，王希堯，鄭卓吾，吳石瑛，新聞報趙敏恒，游士遠，謝友蘭，張雲鶴。大公報許君遠，沈雲，高集。東南日報杜紹文，章正煒。和平日報徐光瑛，路邁。商報袁拜里，楊瑾琤，羅燧麟，周鈺宏。前綫日報邢頌文，徐灝棠，周起鳳，朱政。英文大美晚報吳嘉棠。本報陳訓畬，趙君豪，卜少夫，王啓煦，顧茁庵，黨照庵，王德燐等計三十四人。統計結果，選出十大新聞如下。

• 國內十大新聞 •

㊀中共撤退
㊁憲法公佈行憲開始
㊂國代大選
㊃魏德邁來華
㊄政府改組
㊅台灣二二八事件
㊆民盟解散
㊇學潮
㊈經濟緊急措施方案公佈
㊉國軍收復延安

• 上海十大新聞 •

㊀金都血案
㊁金潮案
㊂武定路大火
㊃生活指數解凍
㊄筱丹桂自殺
㊅行總被控舞弊案
㊆聯合國遠東經濟會議
㊇法商電車工潮
㊈余盛孝案
㊉「假鳳虛凰」糾紛

美海外顧問公司 十二專家飛抵滬
視察水電化工紡織各廠 工業協會舉行酒會歡迎

〔本報訊〕美國海外顧問公司的專家一行十二人及女秘書四人，我國賠償委員會聯絡官一人，昨午一時半由東京飛抵滬。海外顧問公司，係美國紐約和新英格蘭三十位工程師和專家所組成，受美陸軍部和國務院的委託，調查日本賠償問題和研究如何復興日本經濟，在團長史揣克率領之下，他們自今年八月起即留駐日本，四個月的調查工作，使他們已有充分資料向政府提出報告和建議。這些建議是很有分量的，它將影響美國對日本賠償問題的整個態度。

昨天來華的十二位專家是過路性質，兩天之後他們將取道菲律賓和珍珠港返國。但是他們亦附帶有個使命，就是要順便看看中國的工業，是否有吸收日本賠償物資的能力，所以他們的觀察，對我們的國家利益太有關係了。這十二位客人中，包括電力專家，化學專家，鋼鐵專家，造船專家，煤礦專家在內，有一位是遠東委員會下分配委員會的主席。

• 午餐之後 • 分組視察 •

領隊人是美國共和鋼鐵公司的總裁維塞氏（R. J. Wysor），他在鋼鐵界供職四十三年之久，除了蘇聯之外，對於世界任何國家的鋼鐵情形，都相當的明瞭。他們一行人員昨晨八時自東京起飛，一時半到達上海，在賠償委員會招待午餐之後，立即分組視察。其中一組參觀閘北水電公司，另外一組視察天原化工廠，第三組訪問申新第九廠，第四組是一批女士們，她們參觀了大上海的市容，也許是很感興趣吧！雞尾酒會也遲到了。

• 日本復興 • 速度不快 •

晚間五時半至七時半，工業協會在西摩路榮鴻元家中舉行雞尾酒會歡迎。被邀者除吳市長，潘議長之外，尚有鋼鐵，電力，化工，石油，機械，造船，交通，紡織，金融界等知名之士六十人左右。空氣很是融洽。維塞氏對上海的態度似乎不差，說這次遊滬的一切活動，比他所預期的要好得多。談到日本的復興速度，他說並不快，原因是煤荒，而煤荒是世界性的。

• 今日清晨 • 乘車晉京 •

這批客人定今日清晨乘車赴京。將晤翁文灝氏，有一個重要談話。除夕他們將參觀中央造船公司和張華浜碼頭。元旦的上午，全體將分別訪問幾家公司和店舖，午後如果有時間的話，訪問也許就要延長。二日清晨如果天氣良好，專機將把他們帶到香港，轉道返美。這幾位客人對中國工業的印象如何？這是一個未知之數。維塞氏說得清楚：「我個人對此沒有意見可發表，我們的報告將在返美後方才起草，提給美國政府作參考」。這也是唯一能得到的消息。

青年會少年會員 發起募物 慰問苦兒

青年會少年部與發起「一人三物運動」，將募得物品，捐助貧苦兒童，並決定元旦日下午分組訪問全市貧苦兒童，分發捐助物品，並致慰意。

兩廣水災賑款 匯出四十四億

兩廣水災籌賑會勸募委員會昨日又匯往兩廣省政府賑款四十四億元。

七警分局聯防會議

本市西區七警分局（靜安寺，盧家灣，常熟，徐家匯，長寧，龍華，新涇）為加強防務，密取聯繫，遵照警備部頒布冬防實施辦法規定，昨在常熟路分局舉行聯防會議，關於防務部署，會哨據點，情報交換，緊急應變等各點，均有詳密商決，預期本年冬防期間，該區治安，當可確保無虞。

警局元旦閱兵

市警局定元旦上午十時起，在中正路自成都路至西藏路之地段，舉行盛大閱兵典禮。由吳市長宣司令官，俞局長等任閱兵官。警局為此特規定是日臨時交通管理辦法，並規定行駛車輛路綫，以免擁擠。

私套外匯嫌疑 經理職員被拘訊

〔本報訊〕市警局經濟科，昨在中正東路九六〇號永順利申莊查獲私套外匯嫌疑案一起。經理馬燦裳及職員馬燦峯等當被帶局偵訊。

•銀樓刦案綁獲犯•
單身大盜 首度受審
足跡遍大江南北 •起解曾脫逃追獲•

〔本報訊〕單身大盜閻維飛因於刦銀樓被捕，於押解時脫逃追獲，昨在地院首度開審。緣閻係東北齊齊哈爾人，年二十五，足跡遍大江南北，獨往獨來，犯案纍纍，近由天津來滬，開室於亞洲飯店二號，化名楊海濤，又化名警察局經濟股第二科成偉，於本月十二日下午六時許，假借經濟檢查黑市金鈔名義，至河南路三八六號方紫金銀樓，出槍恫嚇，索金條四根，賬房鄒雨祥即告以保險箱中僅有法幣二百萬元。閻將法幣取去後，未饜其慾，將店夥金楚湘挾持而去，作為人質，囑將金條準備好後贖回。閻去未久，即以電話向方紫金洽談，結果由金條四根減至黃金六兩談妥，閻囑在大世界門口交換，此時方紫金銀樓即據情報告警察局，至大世界門首將閻捕獲，帶警局偵查後，閻供前次河南路方九畝銀樓被搶金條三根，亦係渠所為，當依特種刑事盜匪案於本月二十六日遞解地院刑庭，經吳紹昌推事諭令收押，至下午七時許，由法警將閻及其他人犯四十餘人，押赴思南路看守所，當卡車出門時，閻竟掙脫手銬，跳車狂奔，經法警奮勇追獲。昨日閻帶手銬脚鐐押至庭上，由吳紹昌推事審訊，閻供稱：由東北來滬，本想和友人做生意，因缺乏資本，無生意可做，後赴南京訪友謀職未成，將結婚戒指賣去，返滬後仍一籌莫展，迫不得已始出此下策，十二晚本擬搶劫裘天寶銀樓，因該店經理不在，無人負責，後遂至方紫金銀樓搶劫，訊畢仍予還押，改期再審。

學開汽車 撞倒房屋

〔本報訊〕中山西路卅四號交通部第一機械築路工程總隊第二工程隊隊徒周長卿，廿七日晚九時，學習駕駛汽車，私自開出十輪大卡車一輛，沿中山路向東行折入癸士路，撞倒路口側平房三間，警局定今晨將周解送地檢處。

明年三月底前 •舞廳半數停業•

〔中央社南京卅日電〕關於上海禁舞問題，政院節約督導委員會前曾責成滬市府依據下列要點，自行制定禁止營業性舞場實施辦法：㊀專作夏季營業舞廳，立即先行勒令停業；㊁分期禁舞，全國營業性舞場，限於明年九月底以前禁絕；㊂未停業舞場應附征救濟捐；㊃禁止公務員入舞場跳舞。茲悉：滬市府現已依據上項要點，擬具分期禁舞實施辦法，節約督導委員會已准予備案，准第一期停業之舞廳，應為上海全市現有舞廳二分之一，並應於本年十二月底以前抽定，於明年三月底實行停業。至全市營業性舞場，限明年九月底以前禁絕。

倪農祥減刑 准交保釋放

〔本報訊〕敵偽時期曾充立泰銀行副經理之倪農祥，前經高院判處徒刑三年，倪不服聲請覆判，經最高法院發還更審，昨日高院判處倪有期徒刑二年零三月，因倪在獄期限，業已屆滿，昨於聆判後請求交保，庭諭交一千萬元舖保後准予保釋。

本市簡訊

▲滿族代表滿族協會理事長溥儒，由北平赴京晉謁中樞，昨自京來滬。

▲民國八年五四運動上海學生聯合會老同志程天放，潘公展等，聯名發起於元月五日下午六時，假八仙橋青年會舉行聚餐。

▲本市配售美國救濟物資委員會定今日舉行首次成立會議。

▲華商電氣公司元旦下午一至三時，因換綫路，須停電兩小時。

▲明日為中央監委楊嘯天花甲誕辰，楊氏前日特離滬赴京，轉往漢口避壽。

▲本市公私汽車登記領照暫行辦法，業經市政府決定，自明年一月份起實行。

▲吉安路通明電筒廠，昨晚九時許，砰然一響，原料突然爆炸，當場炸傷學徒四人。

▲第十四路公共汽車，定元旦正式通車，起點為北京路外灘，終點為宜昌路造幣廠橋。

▲上海郵政管理局，於一月一日停止辦公一天。

▲第二期配油價格擬稱將予提高。

▲新疆青年歌舞團，訂一日至三日，每日下午三時及八時，在體育館為本市專科以上學校學生公演。

▲社會局主編社會月刊，二卷十期，昨日出版，售價一萬元，仍由中國文化服務社總經售。

▲毛注清主編之正義週刊第二期，已於今日出版，售價五千元。

▲吳興清遠醫社，為籌募鄉間公立醫院基金，自元旦起，假座湖社舉行義展五天。並陳列古玩百餘件，同時義賣。

▲頤中烟草公司三廠工人，昨日仍繼續罷工。

氣象

黃海：陰，晴，霾，而冰凍，中度北風至不定向風，中浪。華中：陰，霾，冷，中度西北風至東北風，長夕有霧。上海：陰，冷，霾，轉稍暖，中度西風至不定向風，長夕輕霧。東海：陰，冷，霾，沿海霧，清勁北風至東北風，海浪尚巨，卅日溫度：最高三十九度四，最低三十二度五。

地方法院案件繁多 •增設一民庭四刑庭•

〔本報訊〕地院頃因案件增多，司法行政部增設民刑庭，茲經司法行政部審酌需要，核准增設一個民庭，四個刑庭，新設之民庭庭長調刑二庭長朱念慈充任，至於四個刑庭庭長，則分別由推事沈天褒，朱育瑛，鍾顯達，黃光鉦等四人升任，司法行政部之正式命令日內即可發表。

海關員工絕食
為了年獎問題 全體力爭 ◆◆◆

〔本報訊〕本市海關全體員工，包括稅務司，副稅務司，外勤，工役，港口警察，港口消防隊等三千餘人，於昨午起實行「餓工」，一律絕食待命，要求當局允准發給年終獎金薪津一月，寒衣費每人四百萬元。海關員工會為此事於一週前推派代表向總稅務司李度提出，李度於前日晉京向財政部請示，俾准每人年終借薪一月，約為一百五十萬元左右，不包括米貼在內，昨日晉京代表團返滬，即召集全體員工大會，決議以「餓工」力爭，並通電全國各地海關同人，請求支持。昨午一時，各部門代表五十餘人齊集海關俱樂部，總稅務司李度與副總稅務司丁貴堂亦均出席，對員工經濟困難實況，表示同情，允即日晉京再向財部俞部長請示，尋求解決之道，在此期內，勸告員工以忍耐為重。昨日「餓工」秩序良佳，驗關，報關等工作仍照常辦理，惟員工拒進飲食，以促使當局注意。

張勇年昨接事

〔本報訊〕江海關新稅務司張勇年，已於昨日上午九時，赴江海關接事，適逢員工發生「餓工」，故若干工作不能推行。至前江海關稅務司劉丙彝，則調任總稅務司署總務科稅務司。

漁管處一度怠工

〔本報訊〕復興島聯行總漁業管理處工人百餘人為要求發給一個月之年資未獲解決，於昨日實行怠工，歷數小時，後經當局解釋並允轉呈總署考慮始復工。

李卓敏彭無荒 政院命令復職

〔本報南京卅日電〕行總職員貪污嫌疑一案，滬地檢處已偵查終結，該署副署長李卓敏及科長彭無荒，前因此案曾由政院命飭停職。現該二員已由滬地檢處不予起訴，並由該署呈請政院予以復職。茲悉政院以該署亟待加緊辦理結束事務，已決定照公務員懲戒法第十六條第三項之規定，恢復其職務，關此項命令已於卅日送出。

•教廷爵士• 周德甫逝世

教廷爵士周德甫，為本市天主教教友之前輩，本月二十九日晨七時逝世，享年七十。今晨九時在呂班路伯多祿堂舉行大禮追思彌撒，由上海區惠主教親臨主持，下午三時在徐家匯路上海殯儀館大殮。

學界救難 ——

王德雲等三人 貪污嫌疑
地檢處提起公訴 ◆◆◆◆

〔本報訊〕王德雲（即王小弟），周蓁庭，王兆梅等三人，因貪污罪嫌，昨經地檢處提起公訴。據起訴書略稱：王德雲之姊係顧卓祥（即顧樵仙）之繼母，顧在台灣空軍指揮部任軍需職，於本年九月中旬，奉令往京領得軍服呢多件，託由王德雲寄存於本市大來華北南貨行內，旋於九月下旬，顧串同王德雲同往該行內，私將上項軍服呢二捆取去，由王設法售賣，得價二千餘萬元。顧經台灣空軍指揮部查悉，將顧卓祥押，顧遂畏罪自戕，由該指揮部電知空軍供應司令部，轉請本市法院派警往捕共犯王德雲時，王德雲之父王兆梅與周蓁庭共同將王德雲藏匿，並由周蓁庭出具無王德雲其人之證明書，交由法警帶院，以圖朦敝。該案經地檢處偵查後，以該被告所為，係犯懲治貪污條例第一條第一項後段之規定，暨與共犯同條例第三條第一項第二款之罪嫌，其侵占軍服呢，並依同條例第七條之規定予以追繳。至被告王兆梅，周蓁庭之所為，則有共犯刑法第一百六十四條第一項之罪嫌，依法提起公訴。

盜賣軍服呢 拘捕被匿藏

東南信託公司 財部註冊
上海證券交易所第一〇三號經紀人
…舉辦受託證券套利…
套利單位：國幣五十萬元為一單位
62期繳款日期：即日起開始預洽至卅七年一月五日（下週一）上午為止參加者可隨繳一月五日支票
注意：第61期套利者如欲撤回本金請於卅一日（星期三）前來止套否則以續套論
總公司地址中正東路一三四號 電話一四三三二•一四二二六八 證券部地址證券大樓502至503室 電話九七六二六•九五三七九

冠生園糖果上市
奶油太妃糖 巧格力結結糖 果醬夾心糖 白脫司各脫糖 杏花軟糖 美老鼠奶糖 果仁紐結糖 什景果汁糖 蜜餞楊梅糖 摩登杏仁糖
特價糖果 數十餘種 請早選購
總店南京路•各支店均售

匯中飯店 PALACE HOTEL
除夕晚餐（豐盛豪華）
餞別殘冬 迎接新歲 盡情狂歡 莫負今宵
奧司脫舞蹈團 李棠華技術團 今晚輪流精彩表演
菲律賓大樂隊領導伴奏
精彩節目 各種贈品 欲向隅免 請早光臨
南京路外灘 電話一八〇三〇（服房間）

夜都會 白雪油唇搽
男女通用
清涼降火 滋潤 無色無香
東方仕紳不知滋唇一遇天寒風燥或煙酒熬夜必致唇燥尺裂甚至出血懷中宜備此品
到處有售 貴州路89五號威福電97200轉

玉堂春
張效寒畫 · 張伴青文

景隆打定主意，便向陸御史府上來，到了陸府，向門房指名要見公子耀卿，通報進去，耀卿出接，見了景隆，逕拉了他走進書房，坐下問道：「聞你在留春院，有些貴恙，因被家嚴管得寸步難移，所以也沒有來望你，現在可大好了？」景隆道：「病倒好了，不過在那裏實在耽擱得過久了。」耀卿道：「順卿兄，你在留春院究竟用了多少銀子，在那裏打公館，是不大容易的。」景隆道：「錢也沒有多少，不過是家嚴留蓄的幾千銀子，其時原想住上幾天，即行南返，不道一生了病，就耽擱下來，現在病雖全愈，銀子卻化光了，所以來和你商量，籌措二三百兩銀子，預備回去。」耀卿聽了，滿臉是笑的道：「順卿兄，小弟雖叨長不過一二歲，風月場所，比你要有經驗得多，所以有時逢場作戲，卻一宵都不肯住，像你住不到一年，竟化去數千兩銀子，誰說院子中，不是銷金窟麼？況且妓女無情，可稱天經地義，小弟屢次想勸，恐怕忠言逆耳，未曾啓齒，今果不出所料，獨恨當時未曾力阻，小弟確也有不是。」景隆見他說了一大篇，卻不提到正文上去，只得道：「小弟初涉冶遊，自易受愚，現在事已過去，悔也不及，所以想早日首途，急急來和你商量。」耀卿感觸地摩掌了一回道：「舍間一切，都由家嚴經管，小弟手頭，搜刮盡也拿不出如許銀子，我們幾個小弟兄，算來也有十多人，不如每人湊了十兩二十兩，一共不是也有二三百兩了，這辦法，你看怎樣？」景隆原意，自己和他的交情，這二三百兩銀子，必不會推託的，聽了他的話，氣得話也說不出來了。

景隆見他說了一大篇，却不提到正文上去， （卅三）

錢江通航前夕

★一個可喜的展望★

本報特派員 儲裕生

〔本報杭州廿九日訊〕杭州這個都市，在不久以後，即將躍居重要的地位了，這就因爲浙贛路的全綫通車，和錢塘江的通航。自從錢塘江海塘工程局成立以來，第一步把海塘八里以外，第二步穩定河床，第三步錢江要通航了。這實在是浙江的一個喜訊，也是東南乃至全國的一個最好的喜訊，錢塘江的通航，老早被一般人所計劃到了，遠在民國十八年西湖博覽會時，南洋勸業會曾有輪船一艘，自上海循錢江駛至杭州，但屢次幾乎遭到擱淺的危險。從此一般人不再敢嘗試通航。直到三十六年一月廿一日，行總的「濟恩號」（Pine）由上海駛到了杭州，接着「脫格號」（Tugger）於是年是月廿四日也由滬駛杭，這才又重新激起了人們對錢塘江通航的興趣。由於海塘工程局對穩固河床和驅水歸流的不斷努力，當年八月廿一日，木駁二十只由行總水運大隊派八號拖輪自滬拖至乍浦，再由脫格號接回杭州，其中包括木駁三只，鐵駁一只，內裝小汽艇二隻。海塘工程局再度利用挑水壩，使水不致流散，其結果，在潮汛小的時候。

錢江水位 距河床有六公尺，最淺的塔山附近（即諷稱鷲子門處）也有二公尺的水位。我們根據富陽海寧各縣水位統計其低水位有負的地方，河床的負數更加倍，因此只要吃水在二公尺以下的船，就可通航。現在一條五千噸的船，須吃水二四英呎，一條三百噸的船，須吃水五十一英呎。如此，三百噸的船，可以即刻通航，已無問題。五千噸的船待高水位時也可以通航了。三千噸的船只要把水床繼續穩固，通航也是沒有問題的了。現在我們要研究的

通航以後 的利益在那裏？通航以後，江西出產的米糧，磁器，廣東出產的水菓，湖南出產的米，浙江上八府屬出產的木材，米，棉花，茶，布，藥材，都可以由浙贛路運到杭州，再由水路運到上海各地。本來有許多的貨物也是用木船木筏由水運到杭州來，再用火車，或仍用木筏，木船，水運至上海等地的，現在，錢塘江的航運通了，可以迅速的大量的。

貨暢其流 用不到再這樣的跋涉與麻煩了。同樣的，很多上海等埠的出產品，也可運到內地來交流。根據統計卅六年八月份經滬杭鐵路運輸的米爲一六二九七五四公斤，棉花爲一五五〇〇〇公斤，蔬菜爲九七六〇四〇〇公斤，烟葉爲九五二九三五公斤，茶爲五六七七九八公斤。藥材爲二〇〇二〇公斤，紙爲二一八五〇〇公斤，棉織品爲三六七四八〇公斤，絲織品爲五二四九〇公斤，棉紗爲五五〇〇九二〇公斤，烟捲爲大九七〇二〇公斤，糖爲五三三五五七一公斤，魚鮮爲一七五五七八三公斤，木料爲一二五八七一〇公斤。連其他一切物品在內，共運輸爲八七八二七二三公斤。我們再根據浙贛路上饒至杭州的運輸號稱三千噸的數字，則兩相併合的數字已是相當浩大了，而況還有很多貨物未經鐵路運輸的，所以如果錢塘江通航了，她的經濟價值是特別大的。同時，因爲杭滬的通航，還可以杭溫通航，這樣，我們有許多貨物不必一定經上海轉口，她的價值更大了。目前通航的問題端在實行的人了。中聯公司願意投資來

經營通航，張洲實業公司願以三千噸的船兩艘來投資，如果經營得快的話，卅七年的春天，我們可以看見錢塘江中有貨運的輪船來往了。記者特爲此事，曾訪晤中聯公司杭州負責人朱祖舜，承他告知記者，現正調查貨運的價值和所必須投資的數目，據他說，如果錢江通航了，貨物可以放在碼頭的倉庫內，而可以把貨單來做押匯，這是一件便利商業而又極其經濟的事。依他約略估計，始投資要二百億元，他計劃中在西興設碼頭，因爲那裏可以把上江水運而來的貨物轉運到外面去。他預備通往溫州，假定滬杭航綫爲三百公程，則需要二十小時，兩條船每天打來回，即由滬駛杭，駛溫，再由溫駛杭駛滬，在杭交換。他說：「這是一件極有興趣的事，不過開始時，必定要賠本的，以前自然會賺錢，貨運的費用一定要比火車運費便宜，二個月以後就可以實行了」。我們通航的事情，如果進行得快，二非常高興的期盼錢塘江能在最短的兩月以後通航，因爲這可以把杭州與東南的血脈流通，這可以把杭州的經濟地位特別提高！

閘口建水站 七億工程費 明年六月底完竣

〔本報杭州廿九日訊〕浙省水利局鑒於杭縣，海寧一帶，每值旱天缺水，農田受害頗烈，決在明年二月開始在閘口建築水站，汲取錢塘江水，灌溉附近農田。該站將裝置二百二十五匹馬力之抽水機，所需工程費爲七億四千萬元，預定明年六月底可完成。

新疆歌舞團・或將遊杭州

〔本報杭州卅日電〕杭市文化運動委員會，爲宣揚西北民族藝術，提高民衆藝術興趣，特請儲委員裕生赴滬接洽，邀請新疆歌舞團來杭遊覽西湖，並表演邊疆藝術。聞此議頗有博得該團同意之可能。

吳興菱湖鎮一角 教育的綠洲

〔本報吳興廿六日訊〕浙江的教育事業，正在突飛猛晉之中，尤其在這教育感到困乏的時候，總算發現了一塊小小的綠洲。在吳興的一個只有八千人的小小的菱湖鎮上，產生了一個值得稱頌的中心模範中小學校，他們在加緊進行着的工作。

掃除文盲 本省沈主席，對於教育向極注重，今年四月中，沈主席巡視到菱湖，很讚美了菱鎮的農業建設，但同時他諄諄指出了教育的不可忽略。菱湖本來有一個青樹小學，不幸在抗戰期間解散了，勝利後，原創辦人章榮初先生毅然獨力負起了復興的經濟重任，特地聘請潘公展先生做董事長，積極進行復校，而達到現有的規模。

土腴水秀，地方雖小，却也豐盛，菱湖是一個水鄉，青樹中小學在菱鎮的南部，環境優良，三面繞水，佔地有四十多畝。一進校門，就可以看到齊整的樹木，一式新建的校舍，整潔寬大。該校的大禮堂相當宏大堂皇，可以容納一千多人，聽說建造這些校屋，在今年二月裏，已費去了三十多億。到這裏來讀書的學生，很多是從他鄉趕來的

完全免費，作爲寄宿生。學生總數現有一千二百多人，而菱湖全鎮的學齡兒童，現共約三千人，這表示差不多百分之五十的兒童已都有了書讀。在菱湖的鄉鎮，還有廣十三個分校，一共也有一千多學生。

上月十三日，上海的教育家胡懷天，潘伯棠等，來校參觀，他們驚異於這兒的設備之齊全，甚至比起上海最好的小學，亦無遜色。除了在體育方面，他們有籃球，排球場和田徑場之外，還有自然，美術，音樂，勞作，四個特種教室。誰也不會相信，在這音樂室中，會有一座最好的新式大型鋼琴。校中的圖書館，現有

藏書數萬 冊，且有萬有文庫，四庫全書，備爲教師們進修之用。另外，兒童們自然勤植物的實驗室，也極富興趣。該校的醫務室相當完備，專替學生教員檢查身體，治療疾病，並按時舉行防疫注射。

青樹現有教師四十五人，多數都是大學或師範科畢業的。他們在教學外，又着重培養兒童的實際能力，高尚的風格，領導學生辦理自治會，並經常舉行演說，書法，清潔等比賽，因爲這是一個鄉村的學校，而該校的學生多是農家子弟，風氣非常淳樸。

青樹的創辦人與該校同人，對於現有的規模仍不滿足，他們正在進行一極龐大的

發展計劃，他們準備另建中學校舍，並且籌辦職業學校，創造蠶桑，絲織，會計等低級技術人員，如此，小學生便可增收到二千五六百人，這樣，差不多全鎮的兒童全都可有書讀了。我們竭誠希望這學校再接再厲地進展，爲的是一個鄉鎮學校的建設，雖僅造福一地，但我們希望這興學之風，普遍地廣播開去，使得受福的不僅是這一鎮，而是全省乃至全國。（北星）

蘇高院檢察處 昨開年終會議

〔本報蘇州卅日電〕蘇高院檢察處年終會議，今日下午由韓燾首席主持舉行，決議：㊀加速肅奸進行執行漢奸財產。㊁整飭司法警察。㊂檢察官加勤視察監所。㊃各科室公文處理力求迅速。

各地匪犯贓物等 應併送法院審理

〔本報蘇州卅日電〕司法行政部飭警局遵照：司法行政部頃通電各地警察機關，飭對所獲盜匪案件之贓物及武器，應連同匪犯一併移送法院，以利審訊論罪。如有藉故截留情事，將以侵占論罪。

蘇州 〔本報訊〕蘇縣參議會以各校教師清苦，執教辛勤不懈，至堪欽佩，特於廿七日以一屆三次大會名義，通電致慰，以資激勵。

〔又訊〕三十六年度行將終了，本縣四十萬石賦穀，迄今僅徵起五萬餘石，與省令徵起八成，相距尚遠，縣長王介佛廿九日晨晉省報告徵糧現況，並請示辦法。

江陰 〔本報訊〕邑西前倪鄉鑑清，因有通匪關係，容留匪徒住宿，廿七日經邢警隊部搜獲，並查獲匪徒寶川等五名逃捕，據稱係強征公糧，並在寺中搜得信件多封，廿八日解縣辦理。

〔又訊〕縣參議會定一月十二日開一屆三次大會，討論地方各要事件。

宜興 〔本報訊〕宜廣路工程，早已全部修復，所有沿路橋樑，前全遭敵僞拆毀，負責是項工程之技術人員，刻正漏夜趕辦，預定明年一月底，許可竣完成，至通車日期，尚須由交通部公路局派員勘驗後，再行呈省核定。

常熟 〔本報訊〕本縣八一四中隊，已經成常備中隊八個中隊，分駐鄉鎮要隘，担任防務。據縣當局消息：王主席即將蒞虞校閱，並予訓示。

海寧 〔本報訊〕縣府廿八日第九次縣政會議，通過自卅七年元旦起，正式成立民衆自衛隊總部。

衢州 〔本報訊〕衢州・開化・常山・龍游・江山旅杭人士余紹宋，童蒙正等，以上述五地轄區遼闊，人口衆多，此次立委選舉，至少應在浙省第四立委選舉區中獲得立委名額一人，以示公允，特聯名電請中央核辦，並函請五縣參議會一致響應。

蘇高檢處通緝 在逃漢奸一批 包括僞縣長多名

〔本報蘇州卅日電〕蘇高檢處今繕起訴通緝在逃漢奸一批，計有僞吳縣長於宗豫，僞南匯縣長劉禹平，邵振華，僞無錫地院長郭懷璞，僞無錫地檢署長趙輔庭等多名。

渝市地院推事 楊文遠停職扣押

〔中央社重慶卅日電〕渝市地院推事楊文遠，近被控利用職權舞弊達二十餘億元之大貪污案，川高院調卷查閱後，已交渝地院偵查，並將被控推事楊文遠停職扣押。據告發人黃友文稱：「江北總成被服廠以無法返還軍政部軍需署被服廠定金布疋，負責人逃匿，經地院查封其不動產及棉被，棉花一批拍賣償還，計棉被三萬一千七百四十五床，棉花七千五百斤。本年七月四日地院張貼公告，拍賣棉被數目僅爲三千七百四十五床，棉花七百七十斤，其中顯有弊竇。」

蘇省臨參會 請修建江南海塘

〔本報鎮江廿九日訊〕江南海塘工程，蜿蜒三百餘公里，戰前會按年由中央撥款興修，自戰事發生後，迄今未加培修，致有若干地段已險象畢露，會經蘇省建設廳派員勘估，修理工費需四百六十億元，始能完成全部工程，江蘇省臨參會以此項工程有關江南十餘縣人民生命財產，特函請省府向中央請撥專款，從事修建。

上饒記者公會成立

〔本報上饒廿六日訊〕本縣記者公會，於二十五日舉行成立大會，出席會員四十餘人，推定蔣元黨・余言・汪嘯渠三人爲常務理事。

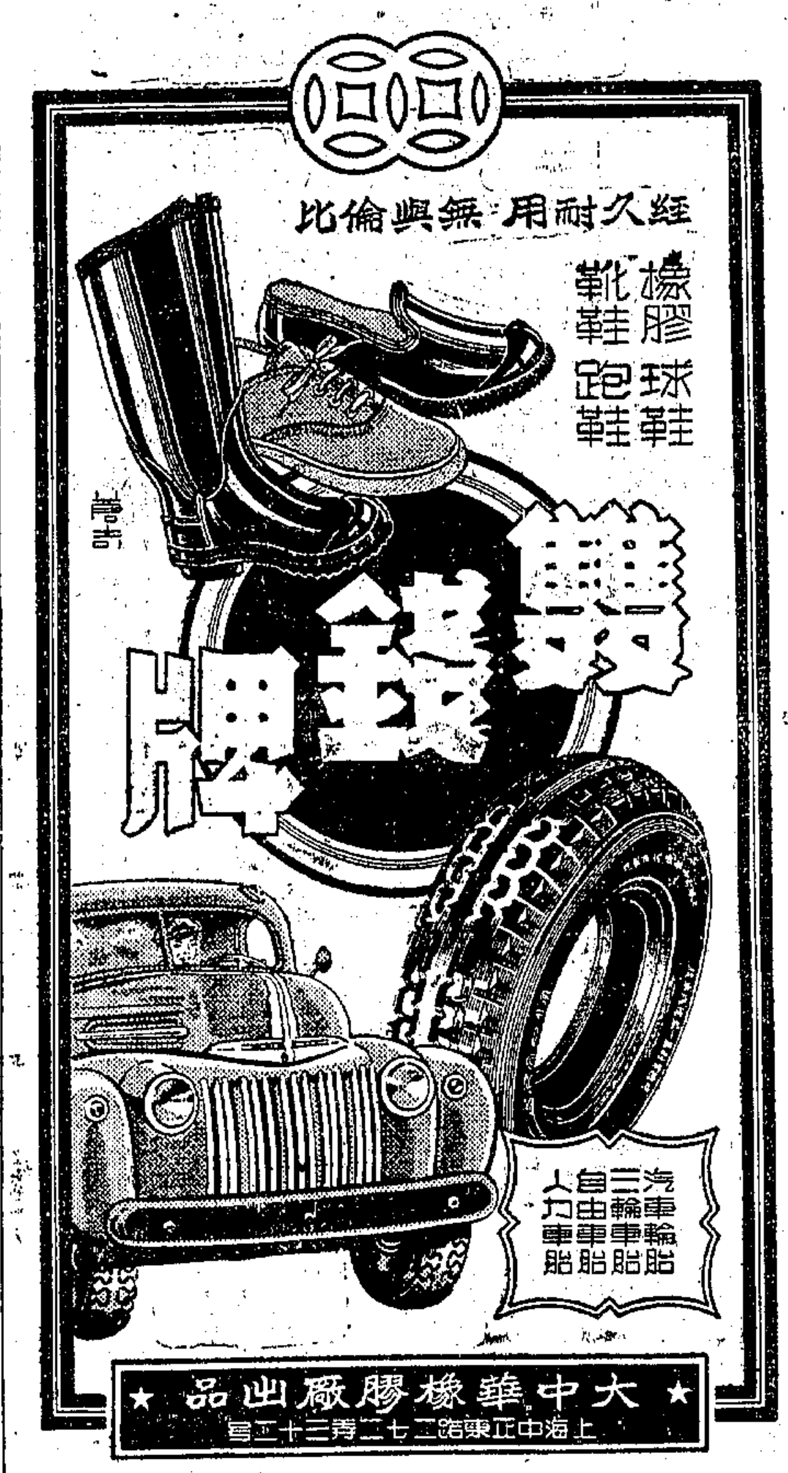

大中華橡膠廠出品 ★
上海中正東路二七二號三十三號

上海廣東路二三九號
西泠印社潛泉印泥發行所 電話一八九一三

上海益昌橡膠廠出品

派拉蒙
貨比人家好，價比人家廉。
雨衣 防雨布 橡膠布

正中書局 上海發行所
新年用品特價壹星期
正中大號精裝日記每本特價 95,000.00
正中袖珍美術手冊每本特價 20,000.00
正中精美案頭週曆每本特價 16,000.00
大量採購 另有優待
本局經銷
公信西式帳冊票據
衆成中式改良帳冊
全部特價九折
地址：上海河南路170號 電話13320・16107

中央銀行月報

第新十二卷期 三十六年十二月

吾國幣制改革與本位問題……趙蘭坪
戰時華北工業資本就業與生產估計……汪馥蓀
由充分就業理論看中國經濟現狀……譚學開
介紹郎格（O. Lange）著「價格易變與就業理論」……鍾淦恩
一九四七年聯合王國的經濟情勢……郭濟邦譯
英國之經濟危機……郭家麟譯
英國國際貿易問題……李士亨譯
新疆畜牧事業概述……陳斯英
西藏幣制之沿革……朱祖明
國內經濟動態……壽進文
國際經濟動態……唐仁學
國內經濟統計提要
國際經濟統計提要

中央銀行經濟研究處編印 上海福州路二五四號黎明書局經售 售價一萬元

中央銀行經濟研究處新出書刊

- 中國經濟建設之路 楊格原著 劉鎮泉譯 定價三元五角（商務印書館出版）
- 金融法規大全 錢金達編 定價精裝本廿五元 平裝本十五元（商務印書館出版）
- 金融法規大全補編 錢金達編 定價二元（商務印書館出版）
- 中央銀行經營新論 R.G.Hawtrey原著 譚壽清譯 定價七元五角（世界書局出版）
- 中央銀行月報 新一卷合訂本 新一卷售六萬元 新二卷在裝訂中（黎明書局經售）
- 金融週報第十五、十六卷合訂本 每卷售六萬元（黎明書局經售）

國民大會代表 立法院立法委員 上海市選舉事務所公告

滬選(36)字第332號

查立委區域選舉本市採用國民身份證與選舉權證並用兩者缺一不准投票經本所第九次選舉委員會議決通過並呈報選舉總事務所核准各在案凡有選舉權之本市公民如尚未領取國民身份證者須從速向該管保辦公處依法請領事關選舉權利幸勿自誤至選舉權證自國代選舉後相隔二月多數散失爲顧及實情亦經提由本所九次會議通過重印製發所有前用區域選舉權證一律作廢除分呈外合亟公告仰各知照

市長兼主席委員吳國楨

上海市政府公告

滬公(36)字第三三二八三號

事由：規定公私汽車登記領照暫行辦法公告週知由

查本府遵奉施行政院令頒私人使用汽車限制辦法及節約消費實施辦法，經第九十九次市政會議決議，關於公私汽車規定各項業於本年十一月二十日公告在案，現查本市汽車分級配油辦法已定，自三十七年一月一日起實行，對於公私汽車申請登記，自可在院頒辦法許可範圍內，於卅七年一月份起核發[illegible]

市長吳國楨

上海市政府職員證章通告

第 號 市人四字

查本府卅七年度職員證章經改換爲銅質圓形藍底金邊白字橫綴「上海市政府」五字上嵌白梅花內篆紅色市字本府所屬各局冠以各該局局銜首字如警察局則爲「警」字並自三十七年元旦日起一律換發佩用所有前發三十六年度職員證章同日起作廢特此通告

市長吳國楨

上海市警察局通告

查本局三十七年度職員證章業經製就式樣爲金邊藍底圓形下端鑄白色「上海市政府」上端國徽圖案中嵌「警」字茲已換發並准於三十七年元旦起開始佩用至前發三十六年度金色半月形職員證章自同日起作廢特此通告

局長俞叔平

上海市社會局公告

貿(36)第三九四一八號

案准台灣糖業有限公司總公司辦事處函以台幣滬率業經調整由一比八十四改爲一比九十本公司各類食糖配價自即日起每担普加七萬五千元冰糖每担加十萬元檢附調整價格表函請備查等由附調整價格表一份准此經呈報物價評議委員會食糖組第二十次評議會備案並分令外特此公告 計開調整價格如左

中華民國三十六年十二月三十日

局長吳開先

上海市民政局公告

滬民人(36)字第二二一七號

查本市各區公所及保辦公處卅七年度職員證章業經呈奉市政府核定統一製就（銅質圓形金邊藍底白字中嵌白色梅花）定於卅七年元旦起一律分發佩用所有卅六年度舊證章同時作廢除呈報並分令各區遵照外特此公告

中華民國卅六年十二月卅日

局長張曉崧

海關總稅務司署海務科航船布告

第二二〇三號

查浙海關所屬石浦港口烏礁灣之東門燈塔，約位於東經一百二十一度五十八分〇八秒，北緯二十九度十一分三十八秒地方，現經遵奉總稅務司令飭設置六等電石氣燈一具，以利航行，約於三十七年一月五日左右施行，屆時不再布告，合將該燈塔形狀等開列於後，仰航商人等一體週知此布。計開

（一）燈塔形狀：該塔爲一鋼架建築物。

（二）燈光情形：該燈爲六等白色閃光電石氣燈，每三秒鐘閃光一次，即明時歷十分之三秒，滅時歷二又十分之七秒。

（三）燈光射程：該燈高出漲潮水面一百〇七呎，天晴時，燈光射程遠達約十三浬，燈光除被陸地及檣頭山所遮蔽外，週圍俱能望見。

（四）關係海圖：中華民國海軍部水道圖第九九〇號及四九八號，英國海軍水道圖第一七五九號。

中華民國三十六年十二月三十日

海務科巡工司水佩而

申報 廣告廣播 合而爲一 看到聽到 收效彌宏
詳細辦法請向本館廣告科索取

四明寧波公墓
內政部及各主管機關均經備案
交通極便 墓地高燥 濱江臨池 數色佳麗 造墓工程 堅固精美 運柩返鄉 開始登記 餘穴無多 認購從速
墓址：寧波草馬路河濱路畔
辦事處・上海：黃陂南路七四六號 電話八三六〇九三轉
寧波新馬路草馬路卅二號

吳春榮次子君毅 姚良初小女梅芳 訂婚啓事

茲承張仁道胡[illegible]二位先生介紹於中華民國三十六年十二月卅日在滬舉行訂婚恭請[illegible]先生證明特此敬告諸親友

周久芳男其忠 馮朱書鈞女蘊甯 訂婚啓事

茲承李學訓張[illegible]二位先生介紹謹於本月[illegible]日在杭州樓外樓舉行訂婚特此敬告諸親友

邱朱福清秀娥 訂婚啓事

我倆承傅金鳳 傅愛香二女士介紹經雙方家長同意於十二月卅一日訂婚特此謹告諸親友

朱文楹 李兆麒 訂婚啓事

茲承劉同楷 李鼎芳先生介紹並經家長同意謹擇於民國三十六年十二月三十一日訂婚特此敬告親友

周祥生次男惠良 湯輔榮（詠棠）長女佩貞 結婚敬告親友

茲承湯卿王瑞雲先生介紹謹詹於中華民國三十七年一月二日下午四時假座上海大新公司五層禮堂舉行結婚恭請[illegible]先生證婚深恐柬邀不週特此敬告 二時迎賓 六時入席

通訊處（乾宅）北京路七九〇號源昇五金號 （坤宅）林森中路一〇五八號祥生交通公司

陸啓昌祥 爲長子任敏與劉琪小姐結婚啓事

茲承葉竹齋先生介紹謹詹於中華民國三十七年一月三日下午二時假座南京西路金門大酒店九樓爲長子任敏完婚恭請陸梅僧先生證婚深恐柬邀不週特此敬告諸親友

通訊處武昌路四一一號維新印刷廠分廠

張敬禮次姪女柔武 石劍青舍姪福元 結婚啓事

謹詹於民國三十六年十二月卅一日假座江西路都城飯店舉行結婚典禮特此敬告親友

馬名孚 定光新 結婚啓事

我倆經楊濡山楊譯兩位先生介紹並徵得雙方家長同意訂於民國三十六年元旦在台灣結婚特此敬告諸親友

歐陽鴻啓事

七女福珍于歸于宅謹擇於民國三十七年元月二日假北平中山公園來今雨軒舉行婚禮特此敬告諸親友恕不另柬並以時値非常概從節約俗尚筵一切除免禁賜臨儀鼎恧懇辭

創辦最早 服務最好
大來集團結婚
期天天舉行 服務大利開幕 大都會禮堂 贈送結婚證書照 依照68萬同業取消雜費
元旦 吉日 特別加屆 請速參加 今日行禮
婚期 1月1日 1月3日 1月6日 2月2日 2月21日 2月27日 1月31日
登記額無多 請速 3月15日 3月5日
陳已生先生
浙江路三八〇號中國大戲院後面 分社：邑廟路221號 電話94546轉

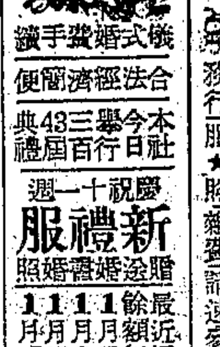

機式婚禮新穎 手續簡便 經濟合法
本社今日舉行三百四十三屆典禮
慶祝十一週年 新禮服 贈送婚證照
最近婚期 餘額無多 1月1日 1月3日 1月5日 1月9日 1月17日 1月11日 1月21日 1月25日 1月31日 2月7日 2月21日 2月27日 3月3日 3月5日 3月15日 4月11日 4月14日 4月27日 4月23日
章程備索 新年辦公
總社：八仙橋青年會對面 電話九一八三三 分社：靜安寺路大華

結婚請參加第二屆 國民联合節約婚禮社
一月二十一日 恭請吳國楨市長證婚
以最新型姿態！爲新人們服務！
禮堂：假座康樂酒樓大禮堂 禮服：首創贈送六寸優麗照 相：由開利公司新製供給
社址：福煦路同孚路口三五四號 電話三三五〇七 ★簡章備索★ 三屆一月卅一

集團結婚至新紗禮服
新仙林大禮堂 開利公司禮服
1月1日 1月9日 1月11日 1月21日 1月13日 2月1日 2月21日 3月15日 3月5日
總社同孚路269電話36540 分社四馬路514北四川路270

青年會集團結婚
元月元旦與市政府民政局聯合擴大舉行 恭請吳市長證婚
1月1日 1月9日 1月13日 1月16日 1月19日 1月25日 1月31日
本館禮堂高雅 供應新禮服 贈送結婚證書 全部婚費60萬
登記㊀北四川路職業介紹所 ㊁華山路454 ㊂飛龍路口正中商行 電話22273

大華集團結婚
禮堂：金門大飯店 證婚：李將軍栖雲 禮服：亨利洋服公司
最近婚期 1月6日 12月31日 1月13日 1月25日 1月27日
從速登記 1月31日
電話：靜安寺路二七六號亨利洋服總公司內 三四七三三

更正

本年十一月九日金軒爲姪天驥訂婚廣告內[illegible]一字之誤特此聲明更正

周芳龍律師代表羅君爲重慶南路萬宜坊十六號房屋杜絕租讓啓事

茲據羅君委稱：本人所有本市重慶南路萬宜坊十六號房屋租戶業已他遷，該屋絕對不得頂租或用其他任何方式託辦分讓，誠恐有人不明，與相受愚，被累，特委請代爲登報聲明，以杜糾紛等語，據此合爲公告如上

辦事處上海北京東路二九〇號 電話一二三七三

王黼裳律師代表何陳氏催告陳立蟾啓事

茲據何陳氏委稱：上開當事人陳立蟾所借款項已屆期，係本年底，無幾日，避不見面，委請登報催告前來，合亟代爲登報催陳君如期照據撥付，此啓

事務所北京東路二三七號 電話一五二二八・九號

中新紡織第二五廠管理處爲仁善堂基地徵詢異議啓事

茲敝廠擬向上海厚仁善堂租用黃浦區二圖宇字圩九號廿六坵基地一畝三分一厘九毫，約期訂約，爲鄭重起見特登報徵詢，如有對於該地有任何主張權利關係者，請於最後登報日起三日內攜帶證件向江西路四二二號本處提出異議，逾期不得再有任何主張，特此聲明

中新紡織第二五廠管理處啓

紹興好酒
紹興「三酉酒廠」出品十八斤裝的加飯陳酒，本埠供給同好，這種酒，香味既好，價又巧，爲打算的話，何妨嘗試一趟，便可明白了。近因運輸不便，如果朋友們[illegible]
接洽處：浙江北路一三八號天源 電話40352

樹苗出售

現有龍柏雪松等樹苗乙批，需購者請至本市江西路一三二號樓下總務課接洽

出售淺水塘田一段

坐落本市塘山路底光中染織廠東首計面積三畝，地點中心，售價低廉，如有意者請駕臨通北路（即韜朋路）159號新泰昌烟店朱洽

徵求毛紡人才

本市某毛紡廠茲擬徵求紡織染技師一位，需紡織染專科畢業，服務三年以上，具有證明文件，而能刻苦耐勞，無不良嗜好者，請附最近半身照片二張，並詳具履歷，希望待遇，函寄本報第5416號信箱，合則函洽

爲救濟山東難胞募捐啓事

年以來，魯省迭遭匪災，五百萬人飢寒交迫，死亡相繼之狀，聞者喪膽，是以淪陷之地，多已先後收復之區亦被洗劫無餘，時值隆冬，哀鴻遍野，待哺之難胞均將凍斃，同人等發起救濟之舉，代爲呼籲，凡我同胞，務希本己飢己溺之心，共襄義舉，以存活大德，無涯矣 此啓

潘公展 吳國楨 錢新之 杜月笙 徐寄廎 王曉籟 丁惟汾 楊虎 秦德純 于學忠 上官雲相 崔心一 李延年 全啓

連長記體育用品號 贈送小型足球及羽毛球規則啓事

凡各團體學校球隊運動家需要上項球類規則者，正式函取即可免費寄奉，惟須附郵[illegible]

上海四川中路（四川路口）一〇八號 電話一八八六三

全國公費生十三萬名 年需公費近二千億
師範生十七萬名悉照公費生辦理

〔本報南京卅日電〕教部息：今年度全國公費生名額，以十三萬名編列預算，所有獎學金學生及戰區學生之待遇所需，均列在此類內支付後，以物價高漲，亦略經調整，每人除食米每月二斗三升，依照當地市價折合法幣發給外，副食費依各地公務員生活補助費基數七分之一支給，全年度學生公費預算連同歷次追加數已達一千九百十三億一千萬元，以十三萬名學生計算，平均每生年需一百四十七萬元。至於各省市師範生之公費待遇，參不一律，影響師範教育之發展，經由教部提經院會決定，各省市師範生公費，一律由中央負担，按照公費生待遇發給，預算總計十七萬名，與中央原負担之公費生獎學金生救濟生十三萬名合計，達卅萬名。年來教部為此劃分中央與省之教育職司，符合中央辦理高等教育，省辦中等教育之原則，法將戰時所設國立中等學校交由各省市辦理，至本年底為止，已交由各省接辦之中等學校已達廿八所。凡屬各校之外籍員生亦已分別遣回原籍，由原籍各省市設班收容，本年各省市收容之國立中學復員生共六百七十四班。

浙教廳配合行憲 設獎學金三千名

〔本報杭州三十日電〕浙省教育廳將於明年度起，遵照憲法規定，設置獎學金名額，俾扶植學行俱優無力升學之學生，規定暫就省立中等以上學校先設三千名，每名年給獎學金三百萬元，列入省預算辦理。

西安各首長發起 募款救濟清寒生

〔中央社西安卅日電〕此間軍政首長胡主任宗南，祝主席紹周，王市長友直等，頃發起募集鉅款，救濟陝省境內專科以上學校清寒優秀自費生，經決定組織募委會，主持進行，一面詳擬具體辦法，積極籌募。並悉，助學金保管及審核兩委會，日內亦可分別成立。

川實施電化教育 元旦起自蓉萬等地推行

〔神州社重慶卅日電〕省府謀發展全川電化教育，在教廳設電化教育處，自元旦起，自成都，合川，瀘，萬等地，逐漸推行。

國教進修費委會 昨開會處置餘款

〔大華社訊〕國校教師進修費分配委員會，昨日下午三時，在教育局召開第六次委員會議，出席蘇頤天，胡懷天，顧蔭千，茅文培等十餘人，教局國教處處科長亦親臨指導，議決案如下：㊀遵照局長指示，撥給市小教師聯誼會代辦福利事業，決定將該會代辦全市市立小教職員徵育，不敷之款可向領用人攤收歸墊。㊁進修費息金，俟結算後提出，購買多令救濟會房屋義賣券。㊂陝西北路及管弄兩校未辦報銷手續，特寬展至一月十日，倘仍逾期不

美援華會各團體 贈我國大批圖書
聯總補助教育器材在運華途中

〔本報南京卅日電〕教部為充實各校圖書儀器設備，對於專科以上學校，除經酌撥外匯，由各校自行購置外，並另請聯總補助教育器材約值美金三百萬元，現正運華，整理分配。教部又委託各友邦私人或團體代為徵募圖書，至現在止，美國聯合援華會代捐圖書雜誌七十二箱，美國圖書中心代捐圖書九百五十七箱，美國圖書館協會代捐圖書廿箱又一百七十八種並雜誌三百三十七種。以上書籍除一小部份經已分配各公私立專科以上學校及研究院所應用。此外歐洲英法各國捐贈圖書，亦已運滬，在整理分配中。

辦，即報局撥費。

同濟舉行迎新會

〔本報訊〕同濟大學昨晚舉行迎新大會，遊藝節目甚多，情緒至為熱烈，本學期新聘教授及新生均出席。

兒童空中座談 陳鶴琴氏主持 討論對日和約

〔本報訊〕本市國民教育實驗區主辦第二次「空中座談」，定明年一月二日（星期五）下午七時卅分起，仍假上海廣播電台（九〇〇KC）舉行。此次以討論對日和約問題為座談中心，由該區主任陳鶴琴主持指導，市立女師附屬小學高年級優秀生葉文津，蔡國屏，許國琼，邢滬霞等二十餘人，出席討論，就兒童立場，發表對日和約意見，藉供日後擬訂對日和約之參考。

中教暑期講習會 已發給結業證書

〔大華社訊〕市教育局主辦之中學教師暑期講習會，學員聽講成績，經各地講師評定，業經登記後，計結業合格學員一百四十二人，業於前日填就結業證書，各學員可憑報名證領取。

董行白獎勵青年 昨召獎學生訓話

〔本報訊〕市參議員董行白，原籍梁明，為遵行其父與學育才之遺訓，特於本學期起，創立「成義公獎學金」，設管理處於本市文廟路二九三號，凡柴籍學生來滬考入市立復興中學，及中華職業學，務本女中，及中華職業，民立女中，成績優良，家境清寒者，均可向該處申請。閱本屆向該處申請經核准發給獎學金者，計有陳啓南等十二名，每名發給國幣五十萬元，共計發出六百萬元。昨日上午，該處特召集全體獎學生，舉行談話會，由董氏致訓，諄諄以努力向學為囑。旋各受獎學生報告肄業學校狀況，並表謝忱。

托兒所聯合表演 定新年招待各界

〔本報訊〕本市益友，幼幼，女青年會，上海等二十餘托兒所，前為取得相互間之聯繫，並對兒童教育作有次序之研究，創辦「托兒所工作人員研究班」，聘請專家主講有關托兒所行政管理，兒童心理發展等課，歷時三月，頃已結束。該所等定明年一月三日下午，假貴州路湖社舉行「上海市托兒所聯合表演會」，招待各界，藉使社會人士瞭解托兒事業之意義及其重要性。

南市守業小學 屋主迫讓校舍

南市大南門私立守業小學，原係守業義務學校，創辦多年，清寒子弟，受惠非淺。最近屋主姚新屋主，擬將校舍收回自用，曾用種種方法，使入迫讓，不顧教育事業，該校除進行法律訴訟外，擬向市政教育當局請求救濟。

簡訊

▲市小教職員聯誼會福利股，第二批申請貸金及救濟金會員張培智等十九人，核定金額，已於前日發放完竣，而第三批申請會員計有顧濟時等二十八人，亦於昨日起分別派員調查，預計明年一月十日以前調查完竣，開始核發。

▲本市安福路三十六號私立青華中小學，定元旦舉行遊藝會，慶祝該校復校成功。

▲本市林森中路明德女子小學中高級學生，自動發起節省一週零用，資助冬賑。

▲本市華龍路八十二號第一中華職業補習學校，現開始招收春季班新生，定一月五日開學。

▲上海縣顓橋鄉中心國民學校輔導區，於二十九日舉行全區演說競賽，由各界熱心捐贈獎品甚多。

▲市教局定一月四日起至九日止補發國民學校教員檢定合格證

·香島國際盃賽·
中國隊大勝 淘汰蘇格蘭
葡萄牙勝英格蘭

〔本報香港航訊〕趁着聖誕假期，國際盃足球開始淘汰，今年的國際盃，總會邀請了中國，葡萄牙，蘇格蘭，英格蘭，愛爾蘭，士堪的維亞六隊參加，就中當以中國隊和葡萄牙作戰能力最強。按排定秩序，廿五日中國隊對蘇格蘭，結果五對二中國隊淘汰蘇格蘭。廿六日葡萄牙戰英格蘭六對四，葡隊得勝。中蘇之戰，廿五日在南華場舉行，由於今年華軍實力强硬，蘇格蘭自不是對手，交戰的時候，兩隊列陣如下：

▲中國隊▼
林汝順（南華）　劉松生（星島）　李碩友（巴士）
余啓恩（中華）　宋靈聖（星島）　鄒文治（巴士）
侯榕生（星島）　馮坤勝（巴士）　陳德輝（南華）
張金海（星島）
何應芬（星島）

▲蘇格蘭▼
雲遊（空軍）　晏打臣（空軍）　握乾士（軍械）
歷奇（香港）　歇頓（警察）　烈芝（香港）
畢歷殷（警察）　麥刁哥（燕兵）　侯律（警察）
武倫（香港）
軒打臣（香港）

單看陣勢，蘇軍已非華隊之敵，前鋒軒打臣及烈治，原是中衛，改串前鋒，中衛又平平無奇，後防畢歷殷，則是宿將。中國隊勝五球是理所當然，輸面兩隻，却很發解。

但從演出的角度去看，中國隊最使人失望最大的缺點，便是全綫散漫，踢來簡直談不到聯絡，還能大勝一陣，實在是蘇軍太弱的原故。看個人表演，後防的余啓恩，時間位置都未見好，中衛的馮坤勝和前鋒張金海，是本年度表演最劣的一次。其他，沒有一個稱得上水準。

球戰發展，前半時是三比一，在開球以後的廿分鐘，蘇軍竟頻頻湧進，迫使華隊難得好的進軍機會。到廿四分鐘時，碩友沿邊急進，底綫傳中，德輝急閃而入，迎球一踢而中。中國隊勝得一球，却被判一隻無可無不可的十二碼，變了一比一。八分鐘後，啓恩兩次撲成空門，可惜蘇軍前鋒不濟。卅六分鐘文治橫擋，華隊再度領前，二比一。德輝乘碩友開角球湧入一隻，上半時華軍三比一先勝。

開防後，蘇軍并不低頭，余啓恩瞬不及防，竟給軒遜臣在死角中打進一隻，三比二，情勢變了緊張。過後，又成混戰，在最後十分鐘內，中國隊再取兩球，一是應芬傳中，文治應腳猛蹴入網，清晰美麗，一是切入機會，碩友立功，五比二完了全戰。

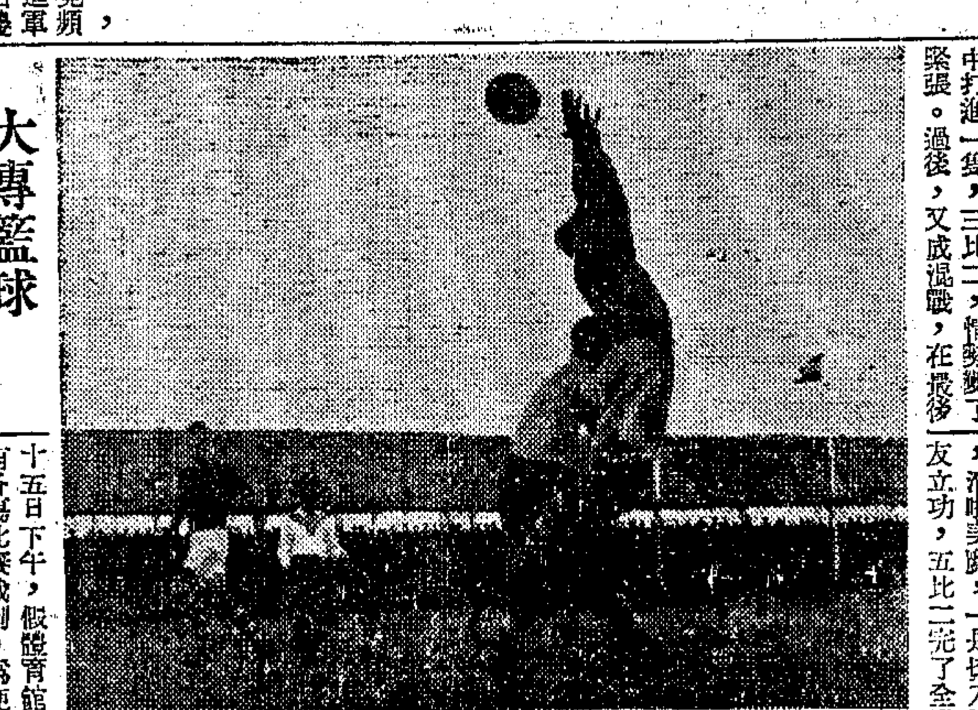

港國際杯足球賽中國對蘇格蘭一幕（何應芬傳中）
陳德輝衝門歷奇搶救（潘偉傑自港寄）

大專籃球 重訂秩序

大專籃球昨舉行二次領隊會議，決定將比賽秩序，重行調整，在外場比賽者如遇天雨地濕，另行指定日期，借體育館及交大商學院健身房舉行，俾全部比賽得於一月十五日前結束。大學組男女決賽及專科男女決賽，定一月十五日下午，假體育館舉行，所有各場比賽裁判，為便利起見，亦決定由雙方同意聘請，不再由委員會派定。新年秩序如下：

▲一月三日　學組男，滬江對同濟，三時在同濟，遇雨改滬江。

▲一月五日　學組男，聖約翰對同濟，三時在同濟，遇雨改在聖約翰。學院男，法政對東南，二時在法政，遇雨改六日在商學院。

中英足球賽 改定二日在逸園舉行

英海軍蘇薩斯艦足球隊，與青白之友誼賽，原定聖誕節在逸園舉行，惟是日天雨未克舉行，悉蘇薩斯隊以離滬在即，該賽決定於明年元月二日下午二時半，仍於逸園舉行，門劵一萬及二萬，裁判將吟僧巡邊吳守衡陳吉祥。

體育館新年停賽 新疆歌舞團假座表演

新疆歌舞訪問團為招待本市青年學生起見，特定卅七年一二三日三天下午三時及八時，假座市體育館表演。市體育館奉教育當局諭，在此三日內，所有各球隊借用比賽，暨三屆籃球，二屆羽球，及中體協中學籃球聯賽，日夜排定之比賽，一律改期移讓。

鐵路機務段 元旦小球賽

京滬區鐵路員工體育會，所屬上海機務段小型足球隊，為慶祝卅七年元旦及新球場落成，特舉行小型球及乒乓球賽，參加角逐者，計員司隊，行車隊，客貨車隊，及機檢隊四隊，屆時該段李段長寶珊，將親自揭幕，林典藝陸炳生兩君被聘為足球及乒乓裁判，聞各隊實力均等，預料競爭必然熾烈。

延長時間分勝負 汕隊勝仁餘一球
友誼賽稅專勝美海軍

籃球聯賽，昨晚仍在體育館舉行，賽前友誼賽一場，四十比卅三，稅專勝美海軍。聯賽首幕甲二組甲甲對培爾，甲甲以四十二比卅三小勝培爾，上半時培爾十比十九佔先一分。同仁出戰印第安，同仁一路順風，上半時香兵以廿一比廿二落後。同仁拔高一籌，終以四十三比卅六得勝。壓軸戲甲一組汕隊對仁餘，勢均力敵，上半時仁餘以廿四比廿二領前一球。易籃再戰，益見緊張，仁餘曾以卅八比卅三領先，汕隊迫成各四十平手，追時間完畢前五秒鐘時，紀南康犯規，仁餘吳新運罰球，原可以半球完成勝利，惜因同隊越綫，被判作廢，時間告終，各四十不分勝負，延長時間，鄭桂藩遠射破籃，汕隊以四十二比四十倖勝。

▲汕隊	犯	分
鄭桂藩	四	十
陳濟江	五	十二
何立德	二	九
紀南康	四	四
周斌	一	〇
馬燦希	〇	〇
共計	十六	四十二

▲仁餘	犯	分
吳新運	三	十六
梁永佳	一	五
徐仲己	〇	二
姚文彝	二	〇
沈鵬舉	一	七
孫國政	二	十
陳渭源		〇
共計	十一	四〇

另有面友香粉 香濃粉細

面友 白皮色 除雀斑

「面友」之特長，內含有貴重藥劑「白裘仙」，確能去除雀斑，並可預防之，功效之速，出人意料，雀斑既除，皮色必定白嫩。

總經理上海百昌行

民國三十七年月曆

一月	日	一	二	三	四	五	六
					1	2	3
	4	5	6	7	8	9	10
	11	12	13	14	15	16	17
	18	19	20	21	22	23	24
	25	26	27	28	29	30	31

二月	日	一	二	三	四	五	六
	1	2	3	4	5	6	7
	8	9	10	11	12	13	14
	15	16	17	18	19	20	21
	22	23	24	25	26	27	28
	29						

三月	日	一	二	三	四	五	六
		1	2	3	4	5	6
	7	8	9	10	11	12	13
	14	15	16	17	18	19	20
	21	22	23	24	25	26	27
	28	29	30	31			

四月	日	一	二	三	四	五	六
					1	2	3
	4	5	6	7	8	9	10
	11	12	13	14	15	16	17
	18	19	20	21	22	23	24
	25	26	27	28	29	30	

五月	日	一	二	三	四	五	六
							1
	2	3	4	5	6	7	8
	9	10	11	12	13	14	15
	16	17	18	19	20	21	22
	23	24	25	26	27	28	29
	30	31					

六月	日	一	二	三	四	五	六
			1	2	3	4	5
	6	7	8	9	10	11	12
	13	14	15	16	17	18	19
	20	21	22	23	24	25	26
	27	28	29	30			

七月	日	一	二	三	四	五	六
					1	2	3
	4	5	6	7	8	9	10
	11	12	13	14	15	16	17
	18	19	20	21	22	23	24
	25	26	27	28	29	30	31

八月	日	一	二	三	四	五	六
	1	2	3	4	5	6	7
	8	9	10	11	12	13	14
	15	16	17	18	19	20	21
	22	23	24	25	26	27	28
	29	30	31				

九月	日	一	二	三	四	五	六
				1	2	3	4
	5	6	7	8	9	10	11
	12	13	14	15	16	17	18
	19	20	21	22	23	24	25
	26	27	28	29	30		

十月	日	一	二	三	四	五	六
						1	2
	3	4	5	6	7	8	9
	10	11	12	13	14	15	16
	17	18	19	20	21	22	23
	24	25	26	27	28	29	30
	31						

十一月	日	一	二	三	四	五	六
		1	2	3	4	5	6
	7	8	9	10	11	12	13
	14	15	16	17	18	19	20
	21	22	23	24	25	26	27
	28	29	30				

十二月	日	一	二	三	四	五	六
				1	2	3	4
	5	6	7	8	9	10	11
	12	13	14	15	16	17	18
	19	20	21	22	23	24	25
	26	27	28	29	30	31	

[illegible]

關勒銘金筆 廿年信譽 國貨首創 黃金筆尖 終身保用

上海各大廠商店號
慶祝申報七十五周年紀念
舉行聯合大贈送

生化玻璃藥膏
SULFA FILM CBC

玻璃藥膏之優點　玻璃藥膏遠較以往一般外敷藥膏為優，因：

(A)玻璃藥膏之制菌殺菌力强大　玻璃藥膏內含「蘇法」與「蛆素」，其效力强大。
(B)玻璃藥膏可免包紮手續　敷了玻璃藥膏之後，可免藥棉，紗布，橡皮膏之使用。
(C)玻璃藥膏便於急救　遇火灼傷或其他創傷而需要急救之時，只需一抹玻璃藥膏，不必再手忙脚亂包紮。
(D)玻璃藥膏可以透視生肌長肉　玻璃藥膏本身透明，文無紗布諸物掩蓋，故我人可以透視其內層創口之逐漸生肌長肉，免請醫師每日揭視麻煩。
(E)玻璃藥膏可以保持清潔整齊　敷了玻璃藥膏，可不似其他外敷油膏之易致不潔，或如紅藥水之紅色觸人。且紗布包紮總覺礙眼，用了玻璃藥膏，可以保持觀瞻。
(F)玻璃藥膏可省敷抹手續　一般外敷之油膏或水膏均須時時敷抹。而玻璃藥膏只須敷抹一次。
(G)玻璃藥膏較為經濟　玻璃藥膏價格與一般油膏水膏相去無幾，而可節省紗布，藥棉，橡皮膏等費用。
(H)玻璃藥膏携帶便利　生化玻璃藥膏裝在錫管之中，其大小略如小型牙膏，隨手携帶，極為便利。

(六)玻璃藥膏之適應　玻璃藥膏可治療一切皮膚損傷。如被火灼傷，擠傷，熱癤，小兒天疱瘡，傳染性膿疱病，以及刀傷，鎗傷與各種皮膚膿毒破口等等。

生化藥廠出品維他命種類最全　生化藥廠出品磺胺類藥物最多

中國生化製藥廠　上海江西路三二二號　電話：一三一七〇

中央信託局蘇浙皖區敵偽產業清理處公告

秘字第六十五號

查本處接管前蘇浙皖區敵偽產業處理局卷內奉准行政院卅五年十一月節京捌字第一八五七九號代電開：[illegible]

[illegible]

兼處長　吳任滄

中央信託局蘇浙皖區敵偽產業清理處公告

秘字第六十六號

查后開敵產業經收歸國有除向上海市地政局請發土地所有權狀外所有該項敵產遺留在外之產證應一律作廢特此公告

（一）至（卅六）土地執業證弓字第……號……[illegible]

中華民國三十六年十二月　日

兼處長　吳任滄

中央信託局蘇浙皖區敵偽產業清理處公告

秘字第六十七號

查本市浦東陸家渡碼頭倉庫美册八三六號坐落洋涇區六圖霜圩八號十一坵原屬日敵大通汽船會社產業前由江海關接收上項產權證件以存在大連該會社本社內未經併行接收應予作廢特此公告

中華民國三十六年十二月　日

兼處長　吳任滄

S/S "PRES TAFT" 定於1月4日直放舊金山及洛山磯 如有貨裝運往美洲各口岸請向本公司貨運部接洽
美國總統輪船公司 廣東路五十一號 電話一五三〇九

S/S "Dolly Turman" 定1月5日開往紐奧倫斯及墨西哥各海岸 有貨裝往請向本公司貨運部接洽
美國總統輪船公司經理 勒克斯兄弟輪船公司 廣東路五十一號 電話一五三〇九

江雲輪（每逢星期）一三五 下午四時開往寧波
海新輪：二四六 六時 兼灣鎮海
每逢星期二四六 船舶：鎮海國營招商局碼頭
注意：本輪 ▲房間寬大！艙位舒適！ ▲空氣清潔！水汀開放！
售票處：裝貨搭客均請向河南中路一四八號本公司接洽 船泊：上海外灘十三號碼頭 寧波：二十四號碼頭 ◉旅客購票隨帶牛痘證◉ 電話一四九六四 華南輪船公司啓

雲和快輪
歡迎各界委託裝貨取費特別從廉
搭客：客位對號，設備完美，飲食清潔
直放南通任港
裝貨：艙位寬敞，招待週到，乘客舒適，酒資謝絕
售票處：上海外灘本輪服務處 南通任港家業處
准於本日當日來回開航 上午十一時由上海 下午二時由南通 聯合新和輪船通運公司 中山東一路三號 南通營業處

大華輪准於元月四日下午三時開往寧波溫州
裝貨搭客請至中山東二路九號四樓四二一室接洽 ◉船泊十六舖溫州碼頭
平安輪船局啓 電話八八七八〇轉

穿山輪（准於12月31日下午二時開往）定海溫州
以後每逢星期三開溫州，星期日由定海開滬 裝貨搭客請向天主堂街五號本公司接洽 船泊南京路外灘 電話八五九一二 八四八四九
穿山輪船股份有限公司啓

茂利輪（准於12月31日下午一時開往）舟山海門
▲每隔五天開往一班▼ 裝貨搭客請至金陵東路十二號二樓接洽 船泊外灘十四號碼頭（即日起憑證購票）
茂利商輪總局啓 電話八三四七號

鎮海輪船 一月二日開往 蕪湖 安慶 九江
裝貨接洽 江西路吉慶里六號 泰昌祥輪船行 電話14853 15798 船泊南市濟紹碼頭二號

兄弟毛織廠出品 姊妹花女式羊毛呢
風行最久·花色最新·全毛織成·挺爽不縐
呢絨最充足 旗袍最精美
門市部 地址南京西路一一七一號 電話三五四五三 批發樣本函索即寄

國泰照相館
專攝結婚照 出租大禮服
節約照相 十寸油彩放大一張 四寸二張 廿五萬元
節約禮服 新郎新娘男女小賓相共四套 五十萬元
裝修堂皇門面照相
南京東路石路口 電話九〇三九三
補拍結婚照相 禮服拌花免費

全國第一製造日曆專家
新華日曆 出品好★批價廉
日曆領袖
山東路一六〇號 電話94611
新華書局出品

申報分類廣告
▲刊費廉 ▲收效宏
特價每行七千元
除聲明啓事招領以外（卅行為限）
▲電話接稿▼ 請撥九三二四八

花紗布管委會招待新聞界 闡述全面管制目標

希望一年內將停開紗錠恢復運轉

〔本報訊〕全國花紗布管理委員會主委袁良，昨日在該會首次公開招待本市新聞界，說明該會改組設立緣起，及未來抱負甚詳，茲摘誌大要如次：

緣起：政府過去對棉紗，有種種管制政策，結果俱遭失敗，致演變爲今日花紗布全面管制之局，實行統購統銷代紡代織政策。此蓋鑒於過去之管制政策，管紗而不及花與布，而在花貴於紗，紗貴於布之局面下，如不控制棉花，紗布價格亦將無從穩定。相信全面管制後，必能使花紗布之價格，趨於穩定，決不致脫離本位，而隨金鈔或其他物資而漲。

袁氏解釋：值茲全國動員戡亂時期，重心當在軍事，惟尤須經濟情況配合。而穩定經濟，首在掌握物資，調節供需。花紗布之管制，主旨在抑制少數人之暴利，而謀大多數人經濟生活之安定。惟全面管制政策施行伊始，各方容有未明利害得失，心存猜忌，此點端賴輿論界，多多宣揚解釋。

統購棉花政策實施後，因新機構人手不齊，又爲顧及棉商生計，仍將委託有經驗之棉商，及各紗廠原設各地之收花機構代購。惟目前地方不靖，急需搶購。故暫時決先委託紡建公司全部代購，資金另由中央銀行調撥。本年產棉，估計雖達一千萬担，惟可供收購者，不過三百萬担，將酌量輸入印美棉補充。同時希望在一年內，將全國現時停開之紗錠一百萬枚，陸續恢復運轉。估計因此而增產之棉紗，年可達六十萬件，俾便加强外銷。

袁氏最後指出此次管理辦法之精神所在，認爲政府今後決通過管制政策，督促棉紡事業，改進設施，努力於前途之發展。渠認爲管理政策是善良的，祇需執行政策之人員，嚴正盡責，必能貫徹管理政策之目的。

袁氏旋答各記者問，茲彙誌如次：㊀今後紗布，仍有市場，惟價格由紗管會訂定。故價格採定價制，而非議價制。同時仍准各紗商運銷全國各地。相信在全面管制下，儘量調劑供需，決無黑市。㊁如全國紗錠四百五十萬枚，全部開足，棉紗可造成供過於求之局。以紗錠二枚產量，配合織機一台需要計算，全國產紗供應，更屬綽有餘裕。㊂將來除配售棉紗外，仍將撥出一部份棉紗，採取報價核配方式，俾棉紗能普遍供應各方需要。㊃在全面管制下，無論複製業，紗商，棉商，布商等，仍有業務經營。紗管會在各方面，仍將委託代辦，利潤且得相當保障云。

中信購買行總米麥

總計一萬四千餘公噸 合同已於廿六日簽定

〔本報訊〕行總與中央信託局，在本月二十六日簽定合同，由該局向行總購買聯總運華之米一萬二千七百四十九公噸及小麥二千另八十九公噸，以助我政府配給糧食之用，其中有百分之五之差額可按實際數量而增減。該合同簽定時特由聯總代表簽名證明，內容共分五條。

關於付款問題，其第五條甲項規定：在合同簽定後，中央信託局即應付給行總（如行總結束後則交與善後事業委員會保管委員會）卅六年美金公債美元一，六六九，二七五即總額中之百分之九十。此價格係按照每噸（不分米麥）美金一百二十五元計算。乙，其餘款項應在全部檢驗報告完畢後依照確實數量付給，但此項報告不得遲至一九四八年一月一日起四十五日後完成。如中信局在二月底以前尙未獲確實數量，則即應根據清單上所載明之數量付款。

至其倉庫棧租，在十二月三十一日以前者則由行總負責，一月一日起即應由中信局負責，同時以後之倉庫保險，搬運費用，秤量費用，以及任何損失發生均應由中信局自理。

米市疲軟 產價略降

〔本報訊〕米市昨值年終結賬之期，各貨進出均以現鈔爲限，頭寸短缺者無力收購，加以內地產價略降，故市呈疲軟，勢趨穩定。南北二市登記到貨共一萬五千二百二十九石，南市除高檔仍勉維原價外，中次貨各挫萬元。北市情形大致相同，但特高粳仍堅二萬元。

據社會局糧食科長吉明齋談稱：米市今明二日休息。照一般情形預測，皆認爲昨日米價有狂漲趨勢。但結果甚爲平穩，此皆由於嚴格執行現金交易所收之成效。明年度抑平米價之第一步措施，仍將執行此一政策。

雜糧堅定 油價飛漲

麵粉續向高峯疾進，麩皮存底不多，豆餅再挺七八千元。黃豆供求兩稀，客豆平正，杜黃略見挺秀，菜豆到銷兩淡，價無軒輊，赤豆零化香燥，猛跳三四萬元，蠶豆回高萬元。紅糧成交不多，形勢漲定，苞米北洋納胃轉憐，趨勢平平，生仁廣幫進胃蟬聯，本街相繼添辦，逐步高翔，盤漲三五萬元，芝蔴消化活潑，挺升一二萬元，黑蔴彷彿。

油市因封關歡天，店方納胃蜂起，互相爭取，瘋狂上漲。豆油狂升十餘萬元，淸油猛加七八萬元，菜油暴漲十餘萬元，蔴油生油飛騰二十餘萬元，小麥再加一二萬元。

紡建代購棉花 仍歸紗管統配

〔本報訊〕據紡建公司副總經理吳味經氏語記者：該公司業已奉到紗管會委託搶購國棉之公事，惟以紗管會迄未正式成立，且估計明年一月份所需之收購資金二萬億元，中央銀行亦迄未撥到，故正式協定，尙未談妥。紗管會爲利便計，委託紡建駐各地收花機構及人員代辦購棉，紡建固當照辦，惟各界或有未明眞相，認爲該公司代購原棉後，良花將被該公司優先採用。實則不然，在統購政策下紡建將來如接受代辦，所收之棉花，仍將裝交紗管會，再由該會按各廠紗錠設備，統籌分配，紡建決無優先權利云。

銀行錢莊 新年休假三天

本市中央銀行昨日公告，元旦起休假三日，各行莊亦循例休假三天，四日爲星期日，五日始開始營業。

美金庫券 募銷統計

〔本報訊〕據悉：卅六年美金短期庫券，十二月份將售至除夕（今日）止，卅七年一月份將以本年底售餘數額繼續發售，一月四日前因元旦及行莊決算整理期例假暫行停售，至一月五日起再行發售，又自第二期發行以來，截至十二月廿九日止，全國各地共售出二，七六五，三○○美元，內上海國家行局經售一，七九九，二六○美元，並悉：卅六年美金公債第二期債票，業由財政部撥交國行，並經分撥各經售行局，認購人自即日起，可持同預約券前往原經收債款行局換領正式債票云。

細紗收盤見昂・棉布行情疲軟

昨日棉紗市況，以年關乘月底關係，銀根又形緊俏，初開即有多頭獻吐，行情喊低，四十二支藍鳳細紗，小至四千八百五十萬元尙有供售，二十一支雙馬三千一百萬肯賣。嗣因客幫見低進吸，近收本街織廠略有小額收進，及實力派頭寸軋平，乘價廉吃進，市勢得以平穩而上。最後四十二支藍鳳細紗，升高至四千九百五十萬元，比上日回漲四十萬。寳光水月金城等均升七八十萬元，三十二支藍鳳等續挫二三萬至六七萬元，此外二十支十六支十支等粗紗，互有一二十萬元之升沉。

昨日棉布市況，長開散戶吐售仍多，行情疲軟，嗣後復有民營廠商供售色布白布，額數龐大，並以十日至半月期支票提取現貨，時山西幫拋售亦夥，價乃狂瀉。十二磅龍頭細布低至一百三十四萬元，倘乏受主。迨至午收，因美匯提高，市氣稍形回堅，結果龍頭細布比上日步小五千元，五福彩球等各檔回漲自五千至二三萬元。此外嗶嘰直貢及粗布價亦回秀，其餘各布市仍平疲。

〔本報訊〕中國紡建公司昨循例售布，共售五○八○疋，申購單九七張，內廠商四張，購布號九三張，購土布四六○張，布四二○張。

公債見秀 外股趨漲

公債昨借款消息利多，中途見秀，統丙最開二九二○○元，自二九○○○元升至三○六○○元，而後再退至二九七○○元左右徘徊。成交約四百萬，較前收計甲乙丙漲六百元，丁戊升四百元。

外股昨獲證券幫中大戶分兵來襲，有求少供，籌碼有限，形勢穩健，怡紗介乎四三萬左右，英聯六七萬，均屬求者見股，前途向榮成份見多。結果較冷各股未會做開，業廣尙平，餘股普遍趨漲少許。

人絲初疲後堅

人造絲昨市初疲後堅，二○號旭宇一A有光，上午開盤在七千八百五十萬元左右，旋聞外匯牌價掛高，人心呈堅，中午收盤升至九百五十萬元，下午最後成交價爲九百萬元，賣出價九百五十萬元，比上日軋漲五十萬元。

捲烟略升

昨日捲烟市勢，初開仍佳，中途因銀根軋緊有吐回降，午後以年假封關在即，同業中頭寸寬鬆者，納胃甚健，各方收吸亦活。結果十支大英比上日續漲六十萬，老刀則微降五萬，此外銷路較暢之美麗金鼠克雷斯百萬金等華商烟，亦步升自五百至一二千元。美貨條烟及五十支聽烟穩疲互見。

外銷茶堅定

茶市洋莊交易，除午昌茶葉公司對於本年度兩湖紅茶尙有一千餘箱吸進，價爲每担一百五十萬元，餘則依然未見做開，而情勢均猶堅定。至於內銷花色，微烘，紹炒及低檔紅茶，津浦各路續有染指，人心活躍如故，做開價格仍俏。

桐油喊價上揚

桐油市情，交易雖以年關而淸稀，但因外匯掛高，更爲渝市現貨驀升起九萬，行商喊價心思甚俏，足庚油每担爲二百卅五萬元，掛高十萬，西洪油二百五十萬，本蔡洪一百九十五萬元。

華股場外買氣旺

小型股普遍喊高二三元 證交第一日停市

華股昨證交雖告停市，但場外之讓受，仍有若干做開。外匯牌價之提高，引起買氣，趨勢向榮，中途雖一度因銀根未見寬鬆而有回，但最後仍見堅定，不過交易泰半屬於喊價性質而已。當日交割之永紗五四三元及五四五元成交，隔日交割開出昂至五五五元及五六○元，中途五五五元有賣少買，最後仍屬買價。開關交割初開五八○元，中途退至五七五元，但最後竟有喊高至五八五元。各小型股普遍喊高二三元，俱屬隔日交割，內計新光八十一二元，景福七十二三元，勤興五二元，華豐二七二元，華新一七二元，信和三二五元，美亞九三○元，交易不甚普遍。各未上市股票亦見堅俏，中國銀行介乎九五萬與九八萬之間，有剩餘頭寸者，紛續搜羅。

外滙提高

〔本報訊〕外匯平衡基金委員會爲適應需要，鼓勵出口，吸收外匯籌碼，昨又提高外匯市價。美匯掛高六千元，共價八萬九千元。英匯掛高兩萬元，共價二十九萬元。指定銀行美匯買進八萬八千元，賣出九萬元；英鎊進價二十八萬七千元，售出二十九萬三千元。盧比港幣均亦分別調整，盧比牌價二萬一千七百十二元二角四分，提高一千四百九十七元四角。港幣一萬八千零四十九元四角八分，掛高一千一百卅四元七角九分。外傳陽曆年關後將取消外匯市價說，據悉：完全不確，有關方面並無所聞。

棉商小組會議 決作最後努力

〔本報訊〕本市棉花商業公會昨下午三時舉行十七人小組會議，共商歷次向各方接洽請願經過，意見二點：㊀紗管會及紡建公司對統購原棉事，尙無確切表示，棉商生計實已斷絕，且漢口同業來電，亦有同感，故已成爲全國性棉商數十萬人之生存問題。㊁紗管會暫時全部委託紡建代購棉花，棉商認爲紡建散處各地之收花機構，不及棉商之普遍，歷史亦不及棉商，故認爲紡建對搶購恐乏實力。最後決議定明年一月七日，擴大招待各界，作緊急呼籲云。

市價一覽

（十二月卅日）▲漲×跌（法幣單位元）

⊙金融匯幣

中央行掛牌赤金每兩	一一五八○，○○○	
飾金	一○○，○○○	
美鈔比價	四○元	
美鈔中央貿進掛牌	▲八六，三五○	
香港票	二，四五○	…
羅比票	二，九○○	…
美匯官價	一二，九○○	一三，○○○
英匯官價	四○，○○○	四八，○○○
港匯官價	二，四○○	三，○○○
羅比官價	三，○○○	三，六○○

平衡基金會基準價

美匯	▲八九，○○○
英匯	▲二九○，○○○
港匯	▲一八，○四九・四八
印匯	▲二一，七一二・二四

指定銀行買賣價

	買進	賣出
美匯	八八，○○○	九○，○○○
英匯	二八七，○○○	二九三，○○○
港匯	進一七，八四○	出一八，二一○
印匯	進二一，五一○	出二二，九一○
瑞士法郎	二六，五○○	二七，五○○

⊙中央銀行利率

重貼現（千元）	六角
拆放日息（千元）	五角

⊙銀錢業利率掛牌

存息（千元）	一元
放款息（每千）	六元五角
同業拆放（每千）	四元五角
公庫證又	四元五角
四行兩局進差暗息每元	▲三角四分

⊙統一公債

甲種	▲二九，八○○
乙種	▲二九，八○○
丙開	二九，二○○
最高	三○，六○○
最低	二九，○○○
收盤	×二九，七○○
丁種	×三○，四○○
戊種	×三○，四○○

⊙外股

怡紗	▲四二，五○○	四三，五○○
英聯	▲六六，○○○	六七，○○○
業廣	一，六五○	一，六五○
會德豐	▲二，三五○	二，三一○
怡啤	▲三，三○○	三，三五○
亞洲航業	▲三，六五○	三，六五一
鋼業	▲一，四五○	一，四五五
紙版	一，六○○	一，六五五

⊙棉紗（單位千）

42雙股藍鳳	▲四九，五○○
又 水月	▲四九，三○○
又 寶光	▲四八，九○○
又 金城	▲四九，○○○
40支吉象	▲四三，六○○
又 藍鳳	▲四三，五○○
32支銀月	×三八，六○○
又 五彩星	×三七，六○○
21支雙馬	×三一，○○○
又 人鐘	▲三一，三○○
20支雙馬	×三○，九○○
又 特雙馬	×三一，○○○
又 特金城	×三四，○○○
又 金城	×三三，○○○
又 天女	×三二，八○○
又 紅蜂	▲三三，○○○
又 金雞	×三三，三○○
又 大發	▲三三，○○○
又 大飛艇	×三二，○○○
又 雙喜	×三二，一○○
又 寶光	×三三，○○○
又 水月	×三一，五○○
16支光明	×三一，○○○
又 天女	×二七，○○○
又 三明	×二六，○○○
又 彌勒	×二六，○○○
又 紅蜂	×二六，○○○
又 順風	×二六，○○○
又 海龍	×二六，○○○
10支金寶星	×二二，七○○

⊙棉花（單位千）

漢口粗絨棧交	三三○
一吋米特林棧交	三三○
周浦籽花	×五五○

⊙棉布（每疋）

龍頭細布	×一，三四○
五福細布	▲一，三四○
AAA彩球	▲一，三三○
熊雞細布	▲一，三三○
陽鵝細布	▲一，一○○
20特細布	▲一，○一○
12振中細布	一，○八○
12ABC又	一，○八○
四君子元嗶嘰	×三，○三五
金運妙舞	三，三○○
元嗶嘰	三，三○○
荊州元嗶嘰	×三，六○○
跳鯉漂布	三，五八○
銀濤漂布	三，三○○
金九鼎漂布	三，三八○
金九如漂布	三，三八○
一五○雛鷄士林	三，五○○
一五○芷江士林	三，六○○
一五○一統士林	三，六○○
一五○金九如又	三，六○○
又銀九如士林	三，六○○
一九○羅漢士林	三，八○○
富樂色布	三，三○○
紅人花嗶嘰	三，三五○
喜雀藍布	三，三○○
砲兵元布	三，三○○
金九如元布	三，三○○
星星藍布	三，三五○
光藍布	三，五○○
蝶戀花絲	三，三五○
四君子元直貢	▲一，三五○
40碼永字粗布	▲一，二五○
40碼永字細斜	一，三五○
金九鼎元斜	一，三五○
金牌元斜	一，三五○
最爾綫呢	一，三五○
大明呢	一，三○○
42支大明府綢	一，三五○
42司麥脫府綢	一，三五○
福利多黛綢	九○○

⊙呢絨嗶嘰（每碼）

上海八○○直貢呢	一，三○○
又 一六○○細嗶嘰	一，三○○
上海七○○花呢	一，○○○
上海一五○三莊嗶嘰	一，三○○
怡呢三五○花呢	一，○三○
又 三九海力蒙	九三○
又 五五莊嗶嘰	一，一○○
寅豐西裝花呢	一，三○○
又 七○○駝四絨	一，○三○
寅豐三○一華達	一，一○○
協新西裝花呢	一，三○○
協新三○○○直貢呢	一，五○○
又 七一又馬褲呢	一，六○○
華綸西裝花呢	一，三○○
華綸三○嗶嘰	九三○
章華西裝花呢	一，三五○
又 華達呢	一，○三○
元盛花呢	一，五○○
大成六○○花呢	一，一○○
大豐西裝花呢	九五○
美亞爾登呢	九五○
英製兵船大衣呢	八○○
美製厚嗶嘰	九○○
振興海力斯	八○○
又 洪毛女式呢	一，○○○
妹妹花羊毛呢	一，四五○

⊙棉織品（以上單位千元）（打）

府綢42司麥脫條	三，三○○
60司麥脫條	三，七○○
府綢60府綢襯衫	三，七○○
司麥脫法司	三，六○○
府綢府綢襯衫	三，三○○
府綢42富樂色襯衫	二，六○○
富樂色布襯衫	三，二○○
42環球襯衫	三，二○○
99又吉普衫	三，一○○
42DD襯衫	三，○○○
60DD襯衫	三，三○○
AD42白	三，○○○
ABC工人褲條	三，三○○
三○鵝牌棉毛衫	一，八○○
三○飛馬衛生衫	一，九五○
六○飛馬棉毛衫	二，一○○
三○金鵝衛生衫	二，一○○
三○鵝牌衛生衫	一，九五○
三○飛馬棉毛衫	二，一○○
三○藍鷹棉毛衫	一，八○○
三○菊花棉毛衫	一，八○○
延壽棉毛衫	一，八○○
三○紅獅牌汗衫	三，一○○
三○金魚牌汗衫	三，一○○
三○僧帽衛生衫	三，三○○
三○又棉毛衫	三，三○○
三○金印棉毛衫	三，三○○
32支延壽男襪	三，六○○
32支三桔襪	三，六○○
32支斑馬襪	三，三○○
又 紅獅特光襪	二，五○○
42支夾底襪	三，○○○
康福羊毛襪	三，三○○
又 鳳絲花襪	三，三○○
大發被單（條）	三，三○○
大寶彩花又	三，三○○
大統大方又	三，三○○
啓明六尺彩花	三，五○○

⊙巾帕（打）

又新條	三，三○○
83黑人毛巾	一，四○○
雙料黑人毛巾	一，五○○
三三黑人毛巾	一，三○○
三○又	一，三○○
華英又方格巾	一，五五○
一三○領條巾	一，○五○
83面友祝君巾	一，四五○
一三面友彩花	一，三○○
四四司麥脫巾	一，三○○
83麻雀毛巾	一，四○○
83實塔祝君巾	一，五○○
三○印花毛巾	一，三○○
八六又領袖巾	一，三○○
七七泰豐毛巾	一，三○○
九九又 又	一，三五○
18紅獅綫條帕	一，三六○
12寸又織條巾	一，三○○
18寸寶球	一，三八○
頭號手帕	一，三○○
又織條手帕	九○○
又安全手帕	一，○○○

⊙木紗團（綑）

三股香檳	四，○○○
千碼飛輪	一，六○○
三○○碼三股	一，六○○
三○○碼六股	一，八○○
三○○碼三股香檳	一，○○○
四○○碼老紅獅	一，三○○
四○○碼新紅獅	一，三○○
三○○碼 又	一，三八○

（以上單位千元）

又 另担	八○，○○○
28分經新檢驗單	七○，○○○
又 乾里經五担	七○，○○○
經新檢驗單	七○，○○○

⊙絲綢（單位千元）

美亞被面	×一，三○○
大誠被面	×一，三○○
華强被面	×一，三○○
申康被面	×一，三○○
微豐縐金雞又	×一，三○○
復成多子又	×一，三○○
大偉呢二兩上海	×一，三○○
又 二兩四錢	×一，三○○
大誠格縷綢	×一，三○○
華錦綢	×一，七○
華雄綢	×一，七○

⊙茶葉（單位千元）

36年上徽烘	三，○○○
36年特祁門	一，三○○
36年兩湖紅茶	一，五○○
36年平水中旗槍	一，五○○
36年中紹炒	一，三○○
36年中徽烘	一，三○○
兩湖陳紅茶	九○○
陳珍眉	九○○
36年婺源中炒	▲一，三○○
36年三批祁門	▲一，六○○

⊙食米（每担）★南市場報價★

白粳上	一，○四○
又中	一，○一○
又次	九九○
早稻上	一，○一○
又中	一，○○○
又次	九七○
羊秈中	一，○○○
又次	九七○
薄稻上運袋	一，○一○
又中	九九○
又次	九七○
白元上	一，○一○
又中	一，○○○
又次	九七○
陰元上	一，○四○
又中	一，○一○
又次	九八○
江北秈上運袋	一，○一○
特粳上	×一，○五○

★北市場報價★

白粳上	一，○六○
又中	一，○四○
又次	一，○一○
早稻上	一，○四○
又中	一，○一○
又次	九八○
羊秈上	一，○三○
又中	一，○一○
又次	九八○
杜秈上	一，○一○
又中	九八○
又次	九七○
碾秈上	一，○二○
又中	一，○○○
又次	九七○
埠秈上	一，○二○
又中	一，○一○
又次	九八○
白元上	一，○四○
又中	一，○一○
又次	九八○
陰元上	一，○四○
又中	一，○一○
特別新粳	一，一一○

⊙粉麩（包）

老車一號粉送到	▲四七○
兵船一號粉	▲四六一
建成一號粉	▲四七四
無錫兵船粉送到	四六九
地球一號粉送到	▲四六○
鶴年一號粉送到	四六九
孔雀一號粉	四六三
紅蜂一號粉	▲四五三
麩皮大包	▲三五三

（以上均單位千）

⊙雜糧（單位千）（担）

浦東杜豆	×六七○
蕪湖黃豆	五四○
桑園黃豆	六○○
崇明沙黃	五八○
平湖特粗	▲七三○
又 中粗	七一○
又 小粗	▲六七○
蜆林黃豆	▲六六○
太倉黃豆	▲六六○
崇明沙赤	▲六○○
漢口午豆	▲五八○
九江遲豆	×六三○
斜橋揀青	▲六六○
平湖揀青	▲六六○
明光菉豆小	▲六二○
九江元蔴	一，○八○
又 奶蔴	▲一，三三○
徐州生仁	一，三三○
秦皇島生仁	一，三三○
揚州生仁	▲一，三三○
南京苞米	四六○
啓東苞米	四七○
明光紅糧	▲四九五

⊙食油（單位千）

江北吉桶生油	▲二，六○○
又 淨生油	二，三○○
青島吉桶生油	▲二，六○○
重慶吉桶熟菜油	▲二，三七○
大昌新生菜油	三，三○○
重慶吉桶生油	▲二，三六○
徐州鐵桶生油	二，三六○
本廠豆油	▲二，三一○
大生生蔴油	▲二，三九○
中桶熟菜油	▲二，三八○
蚌埠吉桶小車油	▲二，三八○
又 吉桶大車	▲二，三八○

⊙豆餅（單位千）

長字豆餅	▲一四三
惠山豆餅	▲一三○
元隆豆餅	▲一三○
肥字豆餅	▲一三三

⊙食糖（單位千）

車白精草包	▲二，三六○
又 瓶袋油包	▲二，三四○
24號粗砂大包	▲二，三五○
又 小包	▲二，三六○
20號中砂白包	▲二，三六○
台灣赤草包	▲二，三六○
秘魯砂什單	一，一○○
本廠雪白	▲一，三六○
興化白高	▲一，三○○
又 中	▲一，三六○
興化赤高	×一，二八○
又 次	一，一○○
提莊青	▲一，一○○
漳刁青	▲一，○八○
順德青新	▲一，○七○
海南赤	▲一，一六○
又 次	▲一，一三○
本廠冰	▲二，○○○
振記晶明冰	▲二，○一○
又 片冰	▲一，三○○

⊙西藥（單位千）

孟山都糖精（鐵聽）	×一，四○○
又 糖精紙（聽）	×一，六○○
雙桃牽寧	一，三五○
雙龍牽寧	三，三○○
寶馬牽寧	六○○
黑獅六○六	六○○
淡獅六○六	六五○
白萬金油	一，一○○
八卦丹	一，一○○
凡拉蒙	一，三○○
美貨阿的平片	×八○○
阿司匹靈粉	八○○
阿司匹靈片	一，三○○
加當片	一，三五○
撲梅星	三，三五○
九一四藥膏	六○○
艾羅補腦汁	六○○
暇舒鈣	四三○
開美鈣素母片	四六○
又止嗽麥	四六○
消治龍針	×四六○
消治龍片	×四六○
沙利先酸	三六○
鷓鴣菜	三五○
康福多（幾瓶）	三三○
又 純淨	三三○
又麥乳精瓶	三三○
丙康四季糖盒	三三○
又消困定片支	三三○
又新鈣六・五%	三三○
又 10・%	三三○
又 藥片	三○○
紫世英雄針	四○○
樂凱維他命B	三六○
又C片劑	三三○
天平瘧去病	三三○
安保利心	▲一二○
米美爾補腦汁	三三○
肺活	九○
媽媽多	一○○
太和保肺漿瓶	四○
哈爾士藥膏打	七三
赫立維他	三五○
又複劑	三三○

⊙香烟

10支大英	▲二九七，○○○
又 老刀	×二○三，五○○

（以上每盒五百支）

⊙洋紙（單位千）（以上同行自車價）

對開報紙	▲三一○
美貨白報紙	▲三九○
西白有光	▲三三○
白打字紙	▲三三○
色打字紙	▲三三○
輕磅道林	▲四三○
40磅牛皮紙	▲三四○
32磅二號紙	▲一○○
大鐘白玻璃	一，三○○
有黏性透明紙	三○○
大鐘單面	▲一，一○○
鋼版紙	▲一，○○○

⊙國紙（單位千）

衛生紙（每担）	三三○
坑邊紙	九五
海放	四三○
裘芯	四三○
昌山	四○○

⊙錫類（單位千）

點錫（市担）	八六○
爐花	七○○
青鉛	三五○
勾光	八三○

⊙錫箔（單位千）

鶯邊王雙九	六八○
又 雙九	六八○

⊙煤（單位千）

白炭担	三三五
烏炭担	三三五
煤球廠整噸	一，三六○
又零售（担）	一，一○○

⊙橡膠

橡皮（紅）	▲四六，○○○
回力三輪胎	八六○，○○○
又自由車胎	三五○，○○○
又人力車	一，○一○，○○○
雙錢又	一，○一○，○○○
又28寸自由	三五○，○○○
又坐人三輪車	七六○，○○○

（以上內外胎每副價）

⊙套鞋靴（打）

雙錢圓口鞋	一○○，○○○
又天足女鞋	八六○，○○○
香爐男套鞋	八○○，○○○
雙錢力士鞋	八○○，○○○
又 大平靴	八○○，○○○
回力長統靴	一，五○○，○○○
又 男靴	一，三○○，○○○
又特製球鞋	一，五○○，○○○
大富男套鞋	九六○，○○○
又 女套鞋	八○○，○○○

（以上單位千）

⊙桐油（單位千）

足庚白油（担）	▲三，三五○
西洪（桶）	▲二，三○○

⊙工業原料

月牌燒鹹	四六○
月牌純鹹	三，三○○
美貨燒鹹	三，五○○
美貨純鹹	一，五○○
頭號白油（每磅）	一五○
美貨N松香	一，三○○
美貨小蘇打	▲一，九○○

⊙紐約棉市（十二月廿九日）

一月份	▲三六・七七
三月份	▲三六・七七
五月份	▲三六・九七
七月份	▲三六・七三
紫米特林現	▲三七・七

⊙紐奧利斯棉市

三月份	▲三六・七七
五月份	▲三六・九七
七月份	▲三六・七三
現貨	▲三六・七五

⊙孟買棉市（十二月廿九日）

一九四八年一月	×三三・五
又三月份	×三三・五
又五月份	×三三・五
又七月份	×三三・五
又九月份	×三三・五

⊙日用品 ★肥皂★

固本（箱）	▲一，二八○，○○○
箭刀	▲一，二五○，○○○
黃祥茂三	▲八九○，○○○
明星日月皂	九六○，○○○
光華皂	▲九三○，○○○
牛牌皂	▲九六○，○○○
美華皂	八八○，○○○
亨利皂	▲九八○，○○○

★火柴★

新美麗	▲八六○，○○○
新鳳凰	▲一，四六○，○○○
寧波	▲一，四六○，○○○
南京	▲一，四六○，○○○

★火油★

美孚每聽	四四○，○○○
亞細亞每聽	四四○，○○○

⊙燃料（單位千）

焦作塊（噸）	九三○
白煤小子噸	七五○
白煤屑（噸）	三三○
烟煤提塊噸	八五○
又篩塊	一，五○○
上等烟屑噸	九五○
普通烟屑噸	三三○
栗柴担	一六○
雜柴担	一八○
松柴担	九六
乾松柴担	三六

⊙肥料

美麗	▲一，五三八，○○○
金雞	×一，四三七，○○○

（以上二五○支）

金鼠	▲八六，○○○
大白馬	▲三二，○○○
大百萬金	▲九三，○○○
白關地	一一○，○○○
雙斧	九六，○○○
大克儕斯	▲一二八，○○○
紅人	▲九八，○○○
紅金	▲一三○，○○○
三貓	▲八○，○○○
馬立斯	▲三三三，○○○
樂更	×三六○，○○○
駱駝	▲九八，○○○
十字軍	三三一，○○○
吉而喜	三二○，○○○
三五牌（聽）	▲三三一，○○○
茄力克（聽）	三三○，○○○

（以上二百支）

⊙化粧品

三角牌綉花綫	六三○
金手牌綉花綫	六三○
又帆船牌	三三○
⊙寬緊帶（紙）	三三○
寸六分斜紋	三三○
寸二分斜紋	三三○
三分絲帶	三三○
一寸六綫帶	一○八○

（以上單位千）

三星牙膏（羅）	一，三○○
黑人牙膏	三，○○○
固齒靈牙膏	三，一○○
雙妹防蛀牙膏	三，三○○
先施牙膏	三，三○○
堅齒固牙膏	三，三○○
蜜蜂香牙膏	三，一○○
白雪牙膏	三，一○○
美齡玉牙膏	三，三○○
綠寶牙膏	三，三○○
嘉臨門牙膏	三，三○○
油香皂（紙）	▲六八○
綠寶香皂	三，三○○
飛牌香皂（紙）	▲三，三八○
四合一香皂	三，三○○
又 洗面粉	六○○
紅花香粉（打）	三，三○○
大號蘭霜（打）	三，三○○
大號蝶霜（打）	三，三○○
大號雅霜（打）	三，三○○
又白熊脂	三，三○○
二號 又	三，三○○
桃樂唇膏	四○○

（以上單位千）

⊙人造絲（箱）

三○天橋新	七九，○○○
又 東洋	七九，○○○
又 金三馬	七九，○○○
又 旭字	七九，○○○

⊙絲經（單位千）

85分高勻度	八六，○○○
83分高勻度	八五，○○○
81分高勻度	八四，○○○
78分高勻度	八三，○○○
75分高勻度	八二，○○○
73分中級	八○，○○○

（以上均新檢驗單）

中級五担	八○，○○○

⊙教育文具

新貨派克墨水	×三三○
華脫門墨水	三三○
787民生墨水	一五○
788銀行筆尖	八○○
503新民金筆	一，五○○
26～38金星金筆	六○○
雄雞牌乒乓球	一，三○○
惠康乒乓球	四六○
333三星鉛筆	三○○
988銀行筆尖	三○○
維納斯鉛筆	三○○
美國皮頭鉛筆	三○○
高等橡皮圈	三○○
普車雙九	三○○
的車雙九	六○○

（以上每塊三千張）

⊙皮革（單位千）

十片底皮每磅	×三三○
十四片底皮	三三○
十六片每磅	三一○
二十片每磅	三一○
金虎十二片每磅	×三三○
淡製方皮每磅	一八○
又邊皮每磅	▲八○
又頭皮每磅	八○
美方皮 每磅	一二○
美邊皮 每磅	▲八○
美頭皮 每磅	八○
水象皮 每磅	八○
美頭皮 每磅	八○
手工皮 每磅	九○
水牛底皮每磅	八○
老樹牌黃紋皮	▲八○
洋房牌紋皮	▲八○
科克黃紋皮	▲八○
國產樹牌蛇紋皮	▲八○
又 二號 又	▲八○
又 鶴牌 又	▲八○
又 二號 又	▲八○
又 小牛皮	八○
又 中牛皮	八○
又 大牛皮	八○

（以上每方尺計算）

（生皮類）（單位千）

生水牛皮担	▲三六○
大生黃牛皮担	▲四○○
中生黃牛皮担	三五○
小磅黃牛皮担	二五○
生山羊皮張	八○
生綿羊皮張	八○

⊙染料（單位千）

美貨司的令	一，三○○
保險粉	一，三○○
三角牌廿油	一，三○○
源粉精	一，三○○
紅礬鈉（粉）	▲一，七○○
紅礬鉀	八○○
黃凡士林	三一○
白凡士林	三一○
化硫元	一，三○○
硫化鹼	一，三○○
象牌炭酸鈣	一，五○○
紅象硫化鹼	一○
錊氧粉	九○○
保化精牌烤膠	九○○○
三號硫化元	一，三○○
MX硫化元	×一，七○○
熊虎硫化元	一，五○○
雙獅元	一，三○○
三億元	一，六○○
五馬硃	一，三○○
大橋硃	九六○
大喜硃	九○○
三星灰	三一○
16號地字灰	三一○
獅馬牌	三三○
藍蔴蓮	四三○

⊙五金（單位千）

三塔元	四八○
染國壓絲	四八○
染國雪青	三六○
謙信快靛	三三○
汽巴快靛	三三○
天字快靛	三三○
七子上青	三三○
黑電粉膏光	三○○
黑電粉紅光	三三○
一吋洋釘	三三○
一吋半洋釘	三三○
二吋洋釘	三三○
五分元釘	三三○
六分元釘	三三○
三分芝蔴釘	四三○
四分芝蔴釘	四三○
六號新鉛絲	四三○
十六號新鉛絲	四三○
木羅絲	六成
鐵皴鏈	七成
洋乾漆	一五○
三星鋸條	三三○
人頭砂布	一，三○○
帆船牌白調合漆	七一○

⊙建築材料

青足磚（萬）	一三，○○○
又三號（萬）	一三，○○○
黃道磚（萬）	一○，○○○
機紅磚（萬）	一○，○○○
機紅瓦（每千）	一一，○○○
土紅瓦（每萬）	一五，○○○
青瓦（每萬）	一○，○○○
石灰（每担）	▲三六○
蒸山水泥（袋）	三六○
象牌水泥（袋）	三六○
馬牌又（麻袋）	四○○
又 （每桶）	四○○
黃沙（每噸）	四○○
石子（每噸）	四○○

恭祝楊長庚先生令堂褚太夫人七秩華誕移儀建學啓事

長庚 長和 長康 長僊

歲丁亥十一月廿五日即國曆三十七年一月五日欣逢褚太夫人七秩華誕，又值長僊先生三十攬揆之辰，賢母令子，合臻百齡，古稀而立，一門雙慶，同人誼屬戚友，相知有素，發起稱觴祝嘏，而太夫人以時艱未舒，堅辭舖張，爰徵得母太夫人同意，於是日假都花園飯店，略備菲酌，同伸祝敬，並移壽儀所得，創立「楊氏小學」，倘蒙餽贈，概請折現，俾闢地建舍，垂於久遠，是則壽宇宏開，與黌舍並峙，既揚仁風，復廣化育，萊舞承歡，弦歌不絕，所以壽太夫人與長僊先生者，亦以爲諸親友造福焉。是爲啓

恕不柬邀

壽儀代收處 上海漢口路422號 三五一室鑫泰證券號 五○五室吉大華行

發起人

王文龍 朱念慈 阮光銘 兪明時 袁仰安 馮昆甫 楊文明 駱淸華
王元熙 朱啓鑫 呂萬峯 宣昆元 孫洪元 屠伯鈞 楊誠恕 盧緒章
王本一 朱榮琳 沈壽山 徐文照 孫炳之 黃金榮 楊德忠 韓志明
王世和 江一秋 汪鴻蓀 徐多霞 唐志良 黃桂秋 熊菊生 韓長生
王海帆 吳仕森 邵景甫 徐志勤 梁治平 黃肇興 劉旦孚 顏桂芳
王雪塵 吳邦藩 邵達人 徐美浩 梁榮春 童家浩 劉志剛 嚴諤聲
王綬之 何五良 周禧如 徐美峯 馬祥生 傅隆才 劉方雄 顧錫堃
王爾藩 杜月笙 周淡卿 徐勉之 浦樂春 傅德予 潘公展
王劍偉 杜維藩 林宗靖 徐寄廎 張文魁 費彝民 潘仲華
王曉籟 李永祥 林樂耕 徐雲慶 張國淦 路鵬 蔣禾耕
王應麟 李祖夔 洪佐堯 席少蓀 張淸筌 蘆昇泰 鄭正偉
施子敏 李象耕 洪德餘 陳守之 戚再玉 蘆萊蓀 鄭重爲
石浩光 李熙謀 柳克純 陳絅雯 馮仲卿 葉春年 鄭煒顯
朱華龍 邵玉平 兪西濟 陳良蓀 馮積達 葉仲生 黎德澍

姓氏以筆劃爲序

仝啓

代客買賣證交上市股票並代客套利

增辦 集團證券套利

辦法：以委託人參加之款合併交數向證券交易所購進現貨，同時賣出期貨，賺取差額即得之利潤，除交易稅及佣金外，其淨利平均分派各委託人。

單位：國幣一百萬元

委託：六十二期自即日起至一月五日上午止，委託人可隨意參加若干單位。

● 上期利益每單位淨得國幣四萬元正

● 合月息一角七分一厘

● 下星期二憑證領取

● 客戶注意 ● 本月三日新年照常辦公請走邊門 ● 一月三日欲撤回須於今日及一月三日通知 ● 欲參加須於今日或一月三日及五日上午止

證券交易所二一一號經紀人

大來商業儲蓄銀行

中正東路（舊愛多亞路）七號

中一信託公司

創立於中華民國十年十月

信託部

上海證券交易所第一百十號經紀人

辦理集團證券套利

上期利潤合月息一角七分一厘四毫

每單位五十萬元淨得二萬元正於卅七年一月六日發給

注意・下期加退提前於今日辦理

地址 北京東路二七○號

電話 一五二○○

眞正長城白煤 塊煤出售

担保品質一律絕無攙雜

適合火爐水汀鍋爐或煤灶之用

定價低廉 壹噸起送 如需購用 請函告

中正東路中滙大樓二樓二○七號 通濟貿易公司 電話八四八四四

申報七十五週年

上海各大廠商聯合慶祝

十二月份 贈品印花 祥

請郵寄保留不負得失

詳細辦法每星期一此處刊出

國貨純駝毛毯 廉售

溫柔軟適 ● 經濟實惠

零售每條國幣一百萬元 批發面議

各國美色毡呢

售價特廉 適合裁製暖鞋之用

宏業貿易公司 四川中路三三○號七○八室 電話一八三六八・一○二○一

恒大企業公司

上海證券交易所第61號經紀人

證券部主辦（第44期）集團證券套利

登記…今日開始至一月五日上午十一時止

元旦日起休假三天

每單位…國幣五十萬元

上期套利合淨息$0.171

每單位淨得$20.000-

一月四日（星期日）全日照常辦公

河南路（天津路口永利大樓）495號207至208室 電話 95969 93669

投資證券

解決子女敎育問題

上海證券交易所一三五號 經紀人 盧德緩

益茂證券號

不論數目多寡 均可代爲服務

中央路二十四號 電話一九二九○

團體分紅儲蓄

每戶一次存入五十萬元分十戶

存期短・紅利鉅・機會多・手續簡

第五期 今日截止

收儲／請勿失儲蓄致富之最後良機

中央信託局

接受電話儲存 專差上送存單

天津路二號・電話一七二四九

文學

第五期
上海文藝作家協會主編
每逢星期三出版

一個永久的歉疚
——對震華法師的懺悔——

·施蟄存·

民國二十六年二月間，我買到了一部明初雁仙刻本白玉蟾集。讀了其中贈豫章尼黃心大師的一詩一詞，不禁遐想。頗欲知道這黃心大師的詳細事蹟，可是找了一些書，也竟找不出來。但從即詩詞的辭氣看來，從那詞題下注的「當爲官妓」這句話看來，也可約略揣測其人了。既無載籍可求，何妨借她來作現成題材，演寫爲我的小說。因此在三月十日那天，就動手用近乎宋人詞話的文體寫了一篇「黃心大師」。整整的寫了兩天，在十一日晚間才寫成了。當時恰巧朱孟實先生在創辦「文學雜誌」，馳書徵稿，不遺鄙陋，即將此文寄去，遂得在是年六月一日出版的「文學雜誌」第二期上發表了出來。關於這篇小說的文體，在我是一種嘗試，實在也可說是一種摹倣，承朱先生的偏愛，在編輯後記中對我這種半文言半白話的文體給予了誇飾的獎借。如果說這篇小說曾經受過一些讀者的注意，恐怕多半還是由於朱先生的吹噓。

至於這篇小說裏的故事，百分之百是虛構的。我在篇中曾經提起過在一個藏書家那裏看到了無名氏著的「比丘尼傳」十二卷的明初抄本殘帙，以及明人小說「洪都雅致」二册，並且也曾引用了此二書中幾段關於黃心尼記載，其實全出於僞造，正如義相之詩與梅賾的古文尙書一樣。一切都僅僅是爲了寫小說，從來沒有人在小說裏尋求信史的！

可是，出於我意外，當時竟有一位讀者被我無意中欺哄了。而這位讀者又正是虔誠地在編纂比丘尼的傳記，有志於繼承慧皎寶唱諸法師的偉業。於是我的荒誕無根的故事，卻被採用爲實錄了。

這是一直到去年才知道的事。去年，民國三十五年，離我那篇小說的發表已經十年了，人們已經非但忘記了那篇小說，而且已經遍歷了佛家所謂三中刼。我流浪回來，因給上海出版公司編「活時代」半月刊，所以常常到廈門路尊德里上海出版公司去。但那祇有三個月的時間，因爲「活時代」出了幾期即告廢刊，我也到徐州去了。在徐州的時候，收到家裏給轉來的一封信，是一位素昧平生的震華和尙寫給我的。其全文云：

「蟄存先生惠鑒：文名仰慕已久，恨無由識荊，以叙所懷。近閱報章，知任「活時代」編輯，居於廈門路尊德里，相隔咫尺，喜何可言。茲有一事奉請，特命二侍者來前商談，乞勿責其唐突是幸。余有志於佛教史學之研究，迄今已逾念年之久，曾編有佛教人名大辭典史書數種，以事變後印刷奇昂，致未付印。憶丁丑夏初，閱讀學生雜誌（按此是和尙誤記），見有「黃心大師」一文，知先生亦有志於史學之研究。該文中之引言謂「北平某藏書家處有明鈔本比丘尼傳八卷」，當時見閱之下，恨不能乞爲介紹借閱。余所編之「續比丘尼傳」數卷，常抱憾未得將該書廣作參攷，迄今時隔九載，猶每爲憶及。中國歷史中以中國佛教史爲最難研究，佛教史中以文獻不足，比丘尼史更難着手。該藏書家所有明鈔本藏之至今，完好無缺（按此亦和尙誤記，我在小說中已說是殘帙了）。不憶深恐古德幽光，永其沉埋。擬請先生代爲轉請該藏書家代爲鈔錄惠寄。筆資多寡，當爲負責匯奉。如該藏書家以爲麻煩，請示知，余當請在平之友好代爲傳鈔。事關發揚古德幽光，當能概允勿却。近爲二豎所困，命弟子代書所懷，并命其前來採訪商談，請賜予接談爲幸。撫編「續比丘尼傳」請予指教，餘不一一，此頌編安。不慧震華拜啓五月十八日」

我看了這封信，當下就感到很惶恐。一個在病中的老和尙，還在念念不忘於我虛構出來的明鈔本比丘尼傳，以覓得這部書來充實他的著作。這不是我已經欺哄了一個正直的人嗎？我應該怎樣覆他的信呢？幸而我沒有在尊德里，避免了直接與他的二位高徒見面，否則我是不是應該告訴他們，這一切都是虛僞的故事呢？他送我的「續比丘尼傳」沒有一併寄到徐州，所以當時沒有見到。我以爲他也許沒有把黃心尼編錄進去，因爲他還在等待那明鈔本。我又慶幸他的「佛教人名大辭典」沒有付印，讓他可以有機會把黃心尼的名字删去，如果他已經編進去的話。

我不想使這位老和尙感到失望，所以我沒有覆那封信，一直到秋間。回到上海之後，我才看到了他的大著，「續比丘尼傳」六卷三册，佛經流通處的刻本，赫然有一篇南昌妙住庵尼黃心傳，完全是依據了我的小說寫成的！在卷尾的他的弟子超塵的跋語中，又記述了他對於那明鈔本比丘尼傳的惦念，以爲『如能設法借得，余當將改纂矣。』

我讀了這兩篇文字，簡直不知如何是好。本想到玉佛寺去拜訪他一次，因此卻就拖延下來，踟躕不敢。因爲我的小說已經玷汚了他的著作。昔劉向以齊女周妾入列女傳，頗爲劉子玄所譏，謂之『廣陳虛事，多構僞辭。』但齊女事出史記，周妾事具燕策，尙非虛構小說可比，今和尙撰比丘尼，乃徵及鄙文，我雖無意欺世，然亦深負歉疚了。

今年三月十七日，太虛法師成佛證果，其次日，報紙上登載了太虛最後遺囑，赫然爲震華法師封龕偈也。始知震華法師竟已寂滅，他永遠沒有知道那明鈔本比丘尼傳是根本沒有的。他永遠沒有知道他的虔誠的著作裏攙入了不可信的材料。讓他安息在佛國裏，確然永遠懷着一個希望，但至少他無所失望。

而我呢？我將負着一個永遠的歉疚，無法解除我的鬱悶。今天我檢出那「續比丘尼傳」，第一册封面上寫着：『蟄存先生惠存，編者病中書贈。』不覺又引起一重惆悵，我把那書面翻個身，重又放進了書廚。並且記下這一段因緣，我以爲，這是我的小說所鑄下的一個最大的錯誤。（卅六年十二月二十九日）

文藝通訊

最近台灣的文化

台灣號了兩年的「溝通祖國文化」，到現在還是呈現着荒涼，土着的台灣文化，染有濃重的日本色彩，從大陸來的祖國文化卻又未能滿人意。立意純正作爲眞正的祖國文化而進入海島者不是沒有。而大都則抱滿腔希望而來，帶着失望而去。就音樂而論，省交響樂團以古典音樂出現，現在則因省庫支絀即將解消；就劇團來論，歐陽予倩領導的新中國劇團鍛羽而歸。目前的觀衆公司，又奄奄一息，騎虎難下。就出版界論，純文藝或高級的雜誌就少有人問津，沒一家不蝕本，文化界的現象是可悲的。這裏有幾個文化工作者，但起不了作用，祇是靜悄悄的，偶爾來幾個文化人，巴金，張光宇，及現在台灣的田漢等，都是觀光性質，或搜集資料的。相反地，惡劣低級的，連環圖畫之類，卻跟着單幫客的影子拖進了海島，廣泛地攫住了各階層的讀者。大家很害怕這種畸形的文化交流，將影響正常的文化發展。廿三日成立的藝術建設協會，網羅了在台的藝術文化工作者一七六人，總希望能有一點成就。台灣實在太需要內地文化的交流，但祇限於眞正的，不是賣膏藥的，且須得當局的全力支持。（慕蜜十二月二十三日）

海湼八行詩選

廖曉帆譯

㈠

朝晨我起身呼問：
「我愛的人兒今天來嗎？」
黃昏我躺着呻吟：
「今天她還是沒來」！

夜晚，帶着悲苦，
我醒着，失了眠，
夢幻地，半睡地，
像徜徉在白天。

——選自「年青的煩憂」

㈡

恬靜的寺院鐘聲，
輕掠過我的心房，
鳴響吧，你春天的歌，
飛向那遙遠的地方。

飛向那遙遠的園庭，
繁花盛開的園庭，
你若遇見薔薇，
說我向它慰問。

㈢

當你打我身旁走過，
你的衣裳與我輕觸，
隨着你婀娜的腳步，
我的心爲你跳躍，歡呼。

你回過頭來瞟望，
用你的一汪秋水，
我的心已經駭住，
它不再將你跟隨。

啓：「一寸山河一寸血」，暫告結束；「最近的世界文壇」，下期補刊。

封筆大吉

·進珊·

唱戲的一到年殘歲底，照例要反串一場封箱戲，然後封上衣箱，回家過年。小時候還記得衙門裏的老規矩，每屆除夕，循例要在官印印匣上加上一張黃紙封條，上書「封印大吉」字樣，然後讓師爺班房以至衙役們回家過年，大概就是放假的意思。因爲一年辛苦下來，有此休假，大家可以輕鬆幾天，過個新年，原意倒也未可厚非。

因此想到我們文人，值此除夕之夜，一無衣箱行頭，二無衙門官印，三則也無人給假休息；自己只有一張會吃飯能講話的嘴，和一支塗塗抹抹的筆：嘴呢，處在這種時代米貴話難講，話可不講，飯卻不能不吃；爲了吃飯，更不宜多講話，最好是不講話；本已不封自封，也可說是封無可封。現在輪到文人的唯一的武器的那支筆了——

說起這支筆嘛，也會有過光榮的身世。自從「天子重英豪，文章教爾曹」以來，便是「我有筆如刀」了。所以也會有人頌讚過「筆陣獨掃千人軍」，說它有如張翼德的丈八蛇矛，攻堅描銳，勢不可當；可以記事立言，傳之千古。會經有人夢筆生花，會經有人搦筆建塚，都已傳爲士林佳話。的確，它會寫下人類五千年的文明史蹟，也會描出男女老少的悲歡離合；憑這一支禿筆，可以正名定分，可以振聾啓聵；窮則獨善其身，可以自己糊口；達則兼善天下，可以化及萬民。固然，它會歌頌過帝王功德，也會際遇過民間疾苦；當然也會有人藉此毛錐博取功名，獲得榮華富貴；也會有人因筆墨賈禍，弄得家破人亡；所以說它可以當敲門之磚，也可以做掘墓之鍬；可以給你留芳千古，也可以使你遺臭萬年。正是『文章千古事，得失寸心知』！……

不過，那些都是神話和古話，他們的成敗利鈍，現代人都無法想望。我們儘管一年到頭離不開一支筆，一年到頭也不偷一天的懶，儘管那支筆卻有五顏六色，有人用的是白的，有人用的是黑的，有人用的是藍的，有人用的是紅的：白的終年伴着白紙黑板，吸着粉筆灰；黑的天天坐冷板凳，等因奉此，臨表涕泣；藍的投稿賣文，美其名曰寫作生涯；紅的無非編輯校對，夜夜得熬到三更四更，還有那花花綠綠，描龍畫鳳的，縱然自鳴淸高，也無與於沿門托缽。而今又有幾個人苦着一支筆可以喂飽一張能講話會吃飯的嘴呢？可是一墜此道，便不能自拔，而且愈陷愈深愈深愈糟。即使你才氣縱橫，下筆千言，倚馬立待；或是對客揮毫，了無難色；但時勢所趨，終非墮入拔舌地獄不可。昔蔣山堂譏諷專門雕鬼的「鄰閒一」；所以難怪乎班定遠要投筆而歎了。本來大丈夫「安能久事筆耕乎」？在此節約聲中，也只徒然消耗紙張，製造字紙而已。況且又到了『白髮催年老，青陽逼歲除』，一年一度的除夕。韓文公會爲毛穎立傳，我們既然是一無可封，爲了明年「新正開筆，萬事亨通」，多少還有一個希望，又何不索性把這支可憐的筆加上一紙封條，或許還可有裨於國計民生。——因寫「封筆大吉」。（三十六年除夕）

一寸山河一寸血

葉劲風　374

序幕尾聲

（敬告讀者——筆者自握管試筆以來，始終以游擊姿態出現；偶有涂抹，發表刊物，亦僅以旅行雜誌，申報二者爲限；初無黨派與背景可言，亦始終不敢以「文人」或「作者」自居；蓋最怕拘束與挨罵也。自昨歲夏，受命纂述本稿，雖仍一貫游擊姿態，則未嘗不騷騷自愛；蓋個人本有一肚子辛酸，而八年抗戰之英勇兒女，或死，或殘，或流落，或埋沒，亦莫不各有一肚子辛酸，撰述之成文，公諸讀衆，聊夢塡溫——一寸山河，皆是一寸鮮血換來——不其可懼？然已竭盡心力。自執手屬稿以來，技術淺薄，緣資此大好題材耳。且今歲夏，筆者因貪功速成，練筆用功時忘餐，過分努力，致氣停閉，滯留於任督二脈之間，內臟因而震傷，（彷彿習靜者之走火入魔。）廿餘載辛勤，毀於一旦。後獲內家指示，試行「遂想術」（正宗中之旁門）；二個月後，始覺下丹田呼吸，有恢復傾向。不意九月中旬，忽又繼發血壓症，脈搏降至五十七跳，雖臥床不動，亦覺天旋地轉，此十餘年來，缺乏營養及顚沛流離之結果也。雖然，月餘後仍勉强繼續工作，並欲完成「七封秘緘」全稿。然每一握管，即感頭暈目眩，横膈膜脹痛；同時校課又煩重異常，不能請假，乃函懇春秋主編進珊兄，暫停刊載，俾得稍事休息，有始有終，本稿已近尾聲，宜對讀者，以終，不允所請，乃試行口授筆錄；僅數千字，覺不如意，仍勉强走筆，寫完第九章及第十章（未完）數節，而「春秋」結束之消息襲臨，筆者認爲拙稿可以同時結束，不了而了矣，詎察餘稿仍在文學週刊出現，而主編者堅稱必須有一濃縮或之尾聲，作全卷閉幕式。不獲已，乃勉成此篇。有負編者與讀者之處，謹此掬誠致歉。——筆者）

「七封秘緘」全卷，係全稿九卷——「二號前哨」，「神秘口令」，「夜漫漫」，「夜春」，「夜如何其」，「風雨如晦」，「芷江冷月」，「七封秘緘」等卷的序幕。「七封秘緘」雖已發表了三四十萬字，惟筆者行文瑣碎拖沓，僅僅還只介紹了百多名脚色中的十來名；描寫技能的淺薄低能，於此可見。

「秘緘」的高潮，在揭發軸心國發動大戰以前的密約。鶴見自從第一次搜索「秘緘」失敗之後，又籌劃第二次的攻勢；恰巧近衛得到情報，招鶴見回東京「受訓」，鶴見趁這機會，企圖孤注一擲。

但是屢次走在鶴見前頭一步的超然派「浩然老人」（現年七十五歲）青木長老（在政治上屬西園寺派）不等鶴見貿然涉險，便派萍子把他硬接了去，並且獲他躋宗，（因鶴見劍道，實係浩然一宗）把不傳之秘的「浩然劍訣」也贈了給他。之後，老人和鶴見舉行了半小時的秘密談話（此舉十分重要，以後各卷都有關連。他如近衛下台及中毒，——有人謂係自殺，那是笑話——內閣屢次更調，東條被迫下台，本庄繁受審，海軍大將東鄉等等，都有直接關係。）

「受訓」一幕，鶴見當初以爲是軍事裁判一類舉動，後由「〇十二」說明，（係萍子由老人處得來）方知又是一個亘古幾今的牢籠魔術。同時受訓的有二百餘人之多，都是日本最優秀的神秘特工份子，惟因採用幕面隔離方式，大家無法交談。幸虧萍子和圓子在場上用特殊手法，向鶴見傳達消息，鶴見才把同場的秘密客，在三日夜中，探悉了一大半。以後鶴見始終能履險若夷，都靠這一點力量。

受訓終了，青木長老指揮浩然宗的劍客和鶴見的部下，暗地闖入「天皇」御檔案室，搜索第五號宗卷——即「七封秘緘」——與御禁衛及潛伏劍士激鬥，滌子（前與鶴見鬥劍者）因掩護萍子而受傷，搜索所得僅關於政治，武器，情報，經濟，食糧，兩節。其餘軍事，經濟，武器，情報，等約文，並無蹤跡，當由圓子用非常手段，探悉第五縱隊首長沙登，已將該件之軍事等部分全文節略，携往大連，正與大陸分部總部重要份子，商討實施步驟。

等到鶴見，萍子，安坂，淺野，前川，上野，和田等，趕到大連，沙登早已飛過濟陽，往天津去了。

鶴見一行到達天津的時候，W君已在該地「法租界」主理地下工作，指揮黎柔及學界抗敵。幾個團體和我反諜份子，犧牲之慘，眞無法描寫。（W君現已加入密宗，並略略參加政治活動。）女的押入招待所，剝去衣服，獸淫至死，男的除水，火，電，各式非刑外，還有報導從未一見的種蛋菌——如結核菌，腦炎菌等——割神經，使成盲啞或白痴，瘋狂，打沖刺靶，割肉餵狗，灌雖湯等等。

最後一幕，鶴見佈置了搜索沙登的窩所，跳津京的第五縱隊，聯合日僞特動隊，强力抵禦。雙方之戰，先由暗中摸索，而成正式衝殺。鶴見垂敗，忽異軍突起，自敵巢倒戈殺出，鶴見方能得手。異軍共十餘人，由三人爲首，皆戴奇形面具，一最猛勇者中彈倒地，幸被敵巢上賓賈沙夫救出。

鶴見刼出了「秘緘」之後，心下無限歡暢，以爲向國際揭破之後，正義方面，聯合干涉，軸心或將停止其陰謀，暫緩作戰了。殊不知打開秘緘一看，乃是德文寫稿，並非全文，僅僅一個綱要而已。鶴見的一聚中，只有上野一人認得幾個德國字，W君雖說設電上北平，召取一位懂德文的來，又得耽擱一天，甚至數天工夫。大家正無辦法，忽然跳進一個假面具的人，舉動潑辣梯突，鬧過一陣玩笑，這才揭開面具，原來又是那位「人妖」賈沙夫。她替鶴見把秘緘譯出之後，並報告了一個惡消息：

「您那撿飲佩的小老虎，已經中彈受傷，槍彈擊中肺葉，幸虧他的體質特殊，所以熱度不高，現正在一個秘密所在受手術。他是三個戴面具之一。其他兩人，一位是翠萊小姐，一位是死裏逃生的吳鼎元先生。……您想去看他們嗎？……對不起，他們都不願見您！……只等小老虎起床，我們就得動身上張北去了！」

鶴見把「秘緘」內容，備成幾封正式文件，用來補正大名義，鄭重寄了給英，美，法，幾國元首和大臣。犧牲了好多生命，花費了無限心血換來的秘密文件，結果您知道怎樣？——出乎意料以外，這片熱血和生命，只換到了一個大「？」和幾聲哈哈！因爲他們不相信小小的日本，敢在太歲頭上動土。（完）

〔附啓者〕本稿單行本出版問題，目下仍是問題；因目前排工奇昂，紙價飛騰，竟無法獲到一種合理性的出版方式。雖然，筆者當不斷努力進行，覓取發行者合作。一俟體力復原，且擬將全部九卷寫出，以此敬告。——筆者

社會服務

捐款報告

▲貧婦助產金

本月份承金華靈先生捐九百零六萬五千二百元，王家軒令郎正德彌月禮金移助一百零二萬元（許瀉志棣念萬元，王學楨，徐勤逸，楊誠修，蔣寶楠，章文輝各拾萬元，周幸瑞各陸萬元）張愛蓀五十萬元，正興印染廠製版部同人二十萬元，悟非子，慎餘堂，寶永記，廣黃倫堂，惠記，宜振堂，…

▲支出 付十月份保黎醫院接生…

讀者信箱

▲吳鐵森君鑒：…
▲冰清君鑒：㈠成年人結婚，依法可以自主。㈡民法規定，婚姻應有公開之儀式及二人以上之證人，…或公證結婚。

助人即助己

量大福大，何樂不爲？

上海市民食調配委員會公告　市食核字第2175號
查本會工廠十二月份配米申請限期依照規定應于本（十二）月三十一日截止茲以時值年關容有未及如期申請者特將十二月份申請日期展延至卅七年一月七日截止希未辦申請各單位注意趕辦特此公告
中華民國三十六年十二月卅日
主任委員 吳開先　常務委員 葉寶夫　張鵬爲　任顯羣

月梅賢妻：立年啓

錢漫天 陸瑜珍 解除婚約啓事
漫天瑜珍於卅六年十一月廿三日所訂婚約同意解除自即日起應不受婚約之拘束特此啓事

南翔方宅報喪
本宅沈太夫人（劍閣先生之德配）壽終滬寓……

上天殯儀館　經濟殯殮　電話二一九四五　館址延平路一八一號

方世德堂賬房啓

中報分類廣告 ▲每行特價七千元▼ 電話接稿 請撥九三二四八

特價券 祇有今日一天　簡化裝璜 麥精魚肝油　每瓶一磅國幣四萬元
十六歲小姑娘
痰敵 止咳化痰 平喘防癆
中西大藥房 福州路山東路口

中央 定座92780　碧海春痕　黃金白骨
恩派亞 定座81062　風流王孫　斷腸人
龍門 TEL.86175
國泰 T.93188　鶴頂紅
皇后 T.95912　人之初
明星 T.30590　傳全香·范瑞娟 張桂鳳　今天日夜休息　寶玉與晴雯

莊世根兄鑒
藝照 美琪社
糖精　字畫
賽璐珞　廢影片 樟腦 酒精 阿昔通
維新當　高價徵求 精華商行　六合公司
久安西藥行　光華西藥行　萬利西藥行　金粉顏料　染料顏料　薄荷腦　薄荷酒
振大藥房 Elbon Streptomycin　太方藥房 STREPTOMYCIN TEL.95735 91638　洪翔西藥行　啟新藥房 TEL.30870　三劍橋英文學校　英語　璇宮
火爐煤餅 電話：45634　"ROCKSON" VITAMIN C VITAMIN B Tablets P.O. Box 369
新屋召租　名和　房地產　出租　一面授　婦女
裕記運輸行　大陸廠　裕昌西藥行　德派來禮耳拜
中國古玩社　美豐木器號　大華集團結婚　香牛油
火爐煤餅 大中華 電話38018　打字翻譯 中英文件　精酒 電話37495
膠力火柴 出售　國泰公墓　萬安公墓
貂膝　自由車　聲明
遺失
醫學 痔科 江子明

自由談

野有餓莩

·文介·

據鄉間來人說—

鄉間經八年外戰二年內亂，窮苦人家的姑娘，只要你給她一頓飽飯吃，她便會跟了你跑，做你的妻子；她竟會不問你姓甚名誰，或幹何營生，有許多女子便是這樣的跟隨土匪或軍隊去了。她們走後，做父母的心裏自然也想念，可是不會設法去找她們回來，理由不言自明。

鄉間市集上，除平常的蔬菜雞鴨外，常有出賣小孩的。只須出很小的代價，便可換得一個孩子。有的竟並沒有父母陪伴着，只是被遺棄在那裏，任其自覓生路。其中似也有兄妹遭遺棄的，他會看到一對兄妹，爲兄的至多也不過三四歲，旁邊躺着他的妹子，尚是一個嬰兒，本來應躲在母親懷中的，而今躺在地上，她的像是皺皮乾癟橘子的頭枕在男孩的膝上，一副相依爲命的樣子。這個男孩如今不只是嬰兒的哥哥，而且是她的父親，她的母親，她世間唯一的朋友了。想來這對兄妹的命終是活不了的吧。

又據鄉間來人說：有一天，鄉野中的一所破廟里發現一個小孩子，獨自在大殿里哭泣着，他的腿被綁在神龕前石桌的腳上。待問明原由，才知他的母親叫他等在廟里，而他見娘獨自離他而去，他要追蹤上去，她的娘便把他吊在石桌旁。鄉人見他可憐，設法找到了他的娘，把孩子交給了她。可是娘有什麼辦法呢？過了不久，大約是所謂「羞惡之心人皆有之」，不願爲他人看見吧，她把她的孩子帶到鄉村附近山谷中僻靜處去。給他了一隻籃，一隻碗，一副筷子，便即轉身急急離去。孩子那里捨得離開他娘，瘋狂地追了上去，可是這樣小的孩子那里追得上；他是沿着一條河浜奔着，大約是慌了，既驚且急，一個不愼，便掉到河浜中，溺死了。那個母親當時曾否轉頭回顧一下，未據鄉間來人說明，後事怎樣，亦不詳細。

聽了鄉人這一夕話，記起報上也有過類似的一段記載：「有一小孩哭於道，呼娘力竭聲嘶。有丁君過而問之，小孩言我娘去買糖，云即來領我，今半日不來，吾娘不知往何處。問其住處，不能言。丁君見其衣襟上有錢，抽而視之，有字云：「此兒若有仁人君子憐憫收養，感激不盡」云。

我猜這一代的人們大概比往昔任何一代的人要衰老得早，要衰老得快。青年男女霎時間變得了老，戰後生養的孩子們也許會永遠不曾年青過—從出生到死亡，其中沒有一個青春時期。市區中常有倒斃屍體，無人收拾，而孩童們在屍體旁邊玩耍自如，不以爲意。這正象徵着這一代的孩子是在與「死亡」爲伍了。

今日電車上見一老婦，着老式團花短襖，領圈老式「包頭」，二手滿抱南北貨紙包，濕嘴，嘴角滿掛笑容，一副等候歡樂過年的神情，表現着無限幸福，一如見子女生計日漸寬裕心里頗感愉快然。這幅「幸福圖」與鄉間來人所說對比一下，眞令人起「天上人間」之感。

參觀宿舍

·塔羅·

在男女社交公開的今日，學校裏每逢佳節，男女生宿舍開放，藉以互相觀摩，也可以算是一個很重要的「節目」。聖誕節那天，我在郊外的一個教會學校裏，玩一整日，照例也參觀了一次男生宿舍。認得我的人一定會問：「發瘋了嗎？你是男人，參觀什麼三百六十五日出入無阻的男生宿舍，而不去看看三百六十四日「男賓止步」的女生宿舍？」

情形是這樣的：因爲那早打電話叫我坐卡車去的是我的表姊，我在女主人們的房子裏坐了一個上午，適中飯也在她們的飯廳裏吃的，飯後，躺在她們的籐椅上午睡半小時，這當然不像是「參觀」了。下午，和她們一道去「參觀男生宿舍」，我說「參觀男生宿舍」，與去年司徒雷登大使在我校演講中的：「當我到美國留學的時候」一語，實有異曲同工之妙，初聽起來覺得有點荒唐，仔細一想幽默之感油然而生。

我們從「根據地」出發，浩浩蕩蕩的開入男生宿舍，上了二樓，領隊的一位「現代女性」在一間房子的門前「咯，咯，咯！」敲門三聲，待裏面應聲：「Come in！」後推門而入，四位男士剛從床上跳起，拉一拉衣襟，整一整領結，說聲：「大家隨便坐坐。」有幾位女生便就坐在他們的床沿上。桌上放着瓜子，桔子，糖，糕，各一碟，頗有「正月初一」氣象。這時最受窘的莫過我一人了，男主人們個個向我掃了一眼，顯出非常不屑的樣子。只差沒有說出「儂來做啥？」一遍遍過糖來，大家都有，惟我獨無，狼狽之狀，不下於伊索寓言中的蝙蝠。

一連參觀了好幾間房子，都收拾得整潔非凡，一塵不染，連女生宿舍也望塵莫及。有一房地板上臘，如入舞池，床旁[illegible]一頭哈吧狗，見了客人會搖頭擺尾以示歡迎。主人又特地領我們到後面堆雜物的小房裏，欣賞他們的傑作，地上有廿餘雙靴子，皮鞋，布鞋，球鞋，拖鞋，依其長短大小，沿着牆根排前後兩列，一如「閱兵式」，彷彿只要一聲下令，就可以向左轉向右轉或開步走，女同學們見了，無不嘖嘖稱善。

當然，明眼的人是不會上當的，男生宿舍—管它是國立，私立—平日是啥樣子，我也可以照樣排給你看。說到皮鞋，我突然記起一個可笑的故事來：

一天，我約一位同學看電影，在圖書館裏等了好久不見他來，我着急了，跑上宿舍找他，看見這位男士大衣，帽子，手套全都穿戴好了，但一腳穿着皮鞋，一腳赤着，沒頭沒腦的在房裏兜圈子。原來萬事俱備，祗欠東風，另一隻鞋子不知何在？我幫他找了大半天，才在滿是灰塵的床下發現，用胡琴把它一邊撥一邊播了出來！

我們的否決權

·則仕·

新年將到，有三位朋友來和我談怎樣過新年的計劃。我對於新年素無好感，因爲年終結賬，所盈餘的只是年齡。我雖並不怎樣念念於去日苦多，又非女人，並無遲暮之感，但對於年齡之增多，究竟並不像金鈔之增多那樣痛快舒服。不過來客既然要談怎樣過新年的計劃，我怎好掃他們之興，嚴詞拒絕。於是說：談談看罷。

蘇康公先開口：「一切計劃必須一致同意！」說完後對三人中之一人的棶女士看了一看。棶女士素喜挾其女士之頭銜以令男士，凡男士之對她不言聽計從者，輒責之爲不尊重女權。康公卻素以不尊重女權爲已任，於是與棶女士每見必抬杠，現在的發此一言，意即在先發制人。

「你就不懂得Lady first，」棶女

我還沒有開口你就胡說！」棶女士返擊。

「我是覺得誰先開口都無不可的，但Lady first亦甚佳。」三人中之另一人殷兄發言。

「好啦好啦，元旦去吃北京館子，永安公司後面的那一家，價廉物美——」棶女士提案。

「兄弟一定奉陪。」康公以應邀語氣接口。

「大家拿出錢來聚餐！」棶女士趕緊說，「每人二十萬，誰都不許白吃醋！」

「廿萬無所謂，但何妨吃川菜？」殷兄建議，他是四川人。

「川菜不如粵菜。」廣東人的康公主張。

「最好還是家裏燒點家常菜。」我懶於出門，就倡此議。

「這也很好，就是又要麻煩嫂夫人了。」殷兄知道推翻是成都人，立即贊成，且目視康公。

「我也以爲尚可。」康公附議。

「我否決！」棶女士反對，「我也有否決權呀！」

「那麼且將吃飯問題擱置作爲懸案。看次電影如何？」我來打開僵局。

「很好很好。」殷兄素主妥協，連連點頭。康公無影戲不看，趕緊拍手。

「我要看京戲！」棶女士近來在學唱玉堂春，於京戲饒有與趣。

「這倒也好，康公以爲如何？」殷兄說。

「看京戲不如開留聲機。」康公冷冷的。

「蘇康你怎麼的啦，我要你攤牌！」

「何必何必，」我頗想做他她之間的橋樑。「我們看越劇罷。」

「倒也不壞，只是我聽不大懂。」殷兄開言。

「電影對白你難道聽得懂！」棶女士聲色俱厲。「所以我不反對看越劇。」殷兄趕緊補充。

「我否決。」康公說時，閉上他那雙丹鳳眼。

「該死的！」棶女士破口。

我拉了殷兄一把，他立起身來想跟我走。

「你們去開秘密會議，協以謀我？」棶女士趕到門口，攔住去路。「我出錢，你們倆元旦和我先吃北京館——永安公司後面

繪像童廢評註

我們的下一代

白蕪文 龍生畫

個說延續生命是生物二大本能之一，這定律，今天在重慶是值得懷疑的了，至少不是無條件的。

這是現實；面對着冷酷的現實，一切「親子之愛」，「天性」等等和它一接觸便成虀粉。不談溫飽，生下孩子來穿吃總是要的吧，這是起碼的生存條件。然而在今天，已經在饔飧難繼中的人，倘再添丁進口，便眞是「牽住的衣角」，即使是生活戰場上最勇的勇士，也就無法戰鬥，只有一同滅亡。爲了免於同歸於盡，對於新生命的幼苗，倘不施行人工流產，便只有棄去，由他的命去闖，也許有好心人收留；而殘酷——不，應該說殘酷乾脆的便只有溺嬰。

重慶在抗戰期間便被稱爲棄嬰最多的城市，有心人或認爲風化可憂，或認爲禮教的吃人。其實被棄的往往是穿着襪褓的，倘是私生子，誰來替他做「催生衣」？能公開做孩子衣服，餵養多天，證明決不是爲了禮教，掩人耳目。

十一月底的一個早晨，我住的巷子裏發現一個提籃裝了一個生下已經月餘的孩子，穿了小棉衣，戴着小花帽子，在寒風裏發抖。顯然是扔了孩子，去當乳傭，免得母子一同餓死。哭聲驚動了我的老母親，然而撓着手想不出一個法子叫他活下去，急得她流了老淚。結果是鄰人提了送到法國教會仁愛堂醫院，那裏是比較肯收棄嬰撫養的。那個白衣白兜頭的老尼收下之後，卻撒着法國腔的重慶話，對我母親大罵「中國人貪歡樂，不要臉！」

中國人也許很多不要臉吧，然而卻不是這些孩子的父母。有以下兩個證明：據大衆晚報載：「北碚發現棄嬰四具，據查爲女工恐乳哺妨礙工作，乃作集體墮胎。」另一個消息是一個窮了二十年的漫畫家，上月太太生了個孩子，一下地，便送給鄰居做兒子了，原因是已經有了四個，第五個實在無法養活，而那四個已經深秋光着屁股了。

億兆之外

·張方仁·

最近滬上各報都有命數名詞的討論，問題在乎十進位與萬進位的分野。據各種字典所載：十萬爲億爲小數，萬萬爲億爲大數，考萬進位的歷史，有康熙御訂「數理精蘊」一書，把億兆兩位，訂爲萬進位，終有清之世，談數字的人，無不奉爲圭臬。但遺憾得很，庚子賠款的數字四百五十兆兩，弄得也算十進位，也算萬進位，反而糢糊起來。

民國三十三年十一月二十八日重慶中央日報刊載「億」字的規定，我國數位，係採十進制，數字大者則以億，兆，京，垓四字代之。國民參政會參政員張伯苓等，建議政府請明令確定數位，以萬萬爲億，今已由國府令行各機關通飭注意，萬進位遂成鐵案。「兆」字以上的定義，正可依此類推。

分析命數名詞結果，「萬」以下的小數，是十進位，「萬」以上的大數，是萬進位。今鑑定命數名詞，分十進位和萬進位兩組，每組各舉列十二個名詞。

小數有句成語：「至纖至微」，故以「纖」字爲始，自「纖」位至「千」位，稱十進位組：十「纖」爲「微」，十「微」爲「忽」，十「忽」爲「絲」，十「絲」爲「毫」，十「毫」爲「釐」，十「釐」爲「分」，十「分」爲「角」（幣稱角），十「角」爲「單位」，十「一」爲「十」，十「十」爲「百」，十「百」爲「千」，十「千」爲萬。

大數以「登峰造極」之「極」字壓軸，自「萬」位以上，均是萬進位，至「極」位爲止，稱萬進位組：萬「萬」爲「億」，萬「億」爲「兆」，萬「兆」爲「京」，萬「京」爲「垓」，萬「垓」爲「秭」，萬「秭」爲「穰」，萬「穰」爲「溝」，萬「溝」爲「澗」，萬「澗」爲「正」，萬「正」爲「載」，萬「載」爲「極」，大數名詞至此爲止。

上面這兩組命數名詞，計在單位以下，共八位，計在單位以上，類推共得四十九位，如此龐大與微小數字，足夠了一般社會學術上的應用。如德國馬克膨脹數字，在一九二三年歲末發行額，達二十一位數字，是四六九，五○七，四二四，七七二，○○○，○○○，○○○元；如應用萬字名之，爲四萬六千九百五十萬七千四百廿四萬七千七百廿萬萬元，這數字若上去模糊之至；如易了上列的命數名詞，那爲四垓六千九百五十京零七千四百廿四兆七千七百廿億元。如地球的噸重，經演聞先生舉示數字爲「一六」兩字，而○則有二十六個，今以命數名詞稱之，爲一千六百秭噸，距離「極」字位數，尚差二十一位。若別具隻眼，正可以小天下了！

一位紅作家的心得

·松文·

美國現在最紅的小說家不是海明威或薛洛揚，而是一位我們不大熟悉的洛埃特道格拉斯。他的作品並不多，可是所得到的歡迎却是驚人的。第一部作品「大欲」，銷了五十萬部，那時還有人認爲不過是僥倖成功，但他接着又寫了一本「綠光」，又是銷到五十萬部！

他的第三部小說「聖袍」出世，更是轟動全美國，一連九個月列爲暢銷書之首，譯成了十二種外國文字，據說已銷到一百七十萬冊，因爲消耗的紙張太多，那本書的發行者米福林書店竟不得不將發行權出租給別家書店代爲印售！

道格拉斯一向是做牧師的，到了五十二歲才寫小說，一舉成名。別人問他成功的秘訣是什麼，他就提出了下列寫小說的訣竅。

他說，最要緊的一點，是小說開端的第一段決不可超過兩行半；第二段應當長一些，但不可超過三行半；第三段應當四行半；第四段可以較長，但不可長得需要讀者翻到第二頁去。

他對於讀者的反應一向研究有素。他說：「有許多書都是在第一頁上葬送了的，讀者一看見這部小說開端不好，就覺得是上了書店的當，白化了買書的錢。所以，你一定要一開頭就引起他的同情，這是最要緊的一點。」又說，每一章的開端不宜用對白；每一頁的開端需要特別小心，務求儘可能抓住讀者。

他特別重視書裏的配角，主張要使他們一出場就爲讀者所喜歡。新的角色出場時，必須要做一點驚人之舉，愈危險愈好……。

當然，許多作家們對道格拉斯的「訣竅」痛加抨擊，認爲全部野狐禪，可是道格拉斯作品的銷路蒸蒸日上，倒好像證明了這位「噱頭作家」所言非虛——而美國文化的特質，在這裏似乎也多少可以看出一點。

逍遙花

第六章 如此良宵（三○） 陳愼言

潞齋一聽這話，綺紈竟語帶醋意，想她不是愛我過深，不會說這句話，因爲綺紈這句話，又勾引起對倖雲舊的情感，自己從前既辜負宜興一片痴情，現在不要忘掉舊歡，再有綺紈的厚意。一想到，心裏越是難過，閉上眼睛，好似宜興那副外冷內熱的面龐，就現在眼前。小王媽見潞齋頭都沒抬，閉上眼睛，一語不發，以爲剛才一句話說錯了，引起他不快，便不聲不響，悄悄走出去，到廚房內自行料理菜蔬。房內祇剩下潞齋一人，閉一會眼睛，又張開一會，心裏祇是難過。約莫有半個鐘頭，門外一陣車鈴聲響，綺紈已回來，一到房內，見潞齋一人悶坐椅上，先說一聲「對不起」，隨把外衣脫下，對潞齋笑一笑道：「今晚還好，我父親並沒生氣。我把款子交上，也就收下，並對我說許多話，稱頌不放心，可見做父母的，是如何疼愛子女。我經了父親這一番談話，看老人家病在床上，非常難過，若不是和北洋戲院已訂了合同，決不去濟南了！」說時，眼眶一紅，小王媽忽然一把熱手巾送上。綺紈接一擦，交給小王媽，小王媽又問道：「老板吩咐預備東西，可以端上來嗎？」綺紈點點頭，走進更衣室，過了一會，仍穿了那套大紅睡衣，趿着拖鞋，含笑出來。見酒菜已擺在桌上，說道：「你今晚和我喝幾杯酒如何？我向來不愛喝酒，不知怎樣，今天覺得非喝幾杯不可。祇今晚一宵，就要和你分別了！」潞齋一聽，立時舉起酒杯，對綺紈一揚道：「我祝你此去成功！」綺紈眉尖一蹙道：「成功不敢說，祇求不鬧笑話，能平安無事回來，就是萬幸。我父親只怕我出事，他期望我太切了，我很想努力，但是有時我聽父親的話，又未免過慮，忍不住會頂撞幾句，事後我又後悔。老人家是愛我的，是有見識的，我不應該離開他。」潞齋道：「這是你的孝心，我認爲老人家的見識，有時和我們青年人相反，他所過慮的，我們看來沒關係，有時我們認爲很嚴重的，在他眼中看做很平淡，所以父母親長的話，固然應該遵從，可是有時也應該斟酌合不合潮流。」綺紈道：「你這話很對，我也是這樣想。我愛我父親，但有時不合我的意思，我就駁他，所以常常因爲一點小事，吵鬧起來，這是我的缺點。」潞齋道：「還不算缺點，正表示了你是一個時代女性！」綺紈道：「像這樣胡鬧，還算時代女性，那末你可算是標準青年了。」

·上海裕民毛絨線廠·

一九四八年最新貢獻

紅百吉絨線

百美齊備

吉祥如意

本廠出品地球牌雙洋牌絨線柔軟舒適經濟耐用風行全國久享盛譽茲爲適應時代需要特製紅百吉四股粗絨線一種於一九四八年元旦問世品質精良拉力特強色澤鮮艷永不褪色敬希各界仕女採購試用是幸

上海裕民毛絨線廠股份有限公司謹啓

·各絨線商店均售·

蘭心 70414 今晚八時獻演

觀衆口碑載道，報上一致好評

大家都說：精湛手法 遠勝平劇 感人力量 超過話劇 劃時代之作

歐陽予倩編導 新型平劇 同命鴛鴦

演員：（出場先後）湯桂芳 劉萃心 周梅馥 金素雯 曹雪芹 高百歲 陳淑徽 曹慕髡 謝福壽 林鵬程

中國大戲院 定座電話 97177 93072

日戲座價 二萬萬萬 四萬 六萬 八萬 十萬 十二萬 元

今天夜戲七時演 韓金奎 馬富祿 葉盛蘭 馬連良 張君秋 袁世海 馬盛龍 全部 四進士 閻世善 楊排風 韓雲峯 嘉興府

明天元旦日戲 閻世善 江世玉 李盛斌 龍鳳呈祥 韓金奎 弓

明天夜戲 大義滅親 馬連良 葉盛蘭 張君秋 馬連良 狀元譜 桑園會

共舞台 電話 八四八○八 八五八八九 （特別加上 唱結打殺 得棍得搏）

今夜隆重獻演 老上海哈人勿曉得！ 看連台本戲，板到共舞台

宏碧緣 四本 大破四杰村 沈秋素編導

明天元旦 二日 三日 四日 加演日戲 三本 宏·碧·綠

天蟾舞台 90569 天蟾舞台

今夜登台 王奎泉 高盛麟 劉榮連 盜御馬 連環套 盜雙鈎 四郎探母 言慧珠 紀玉良

明天日戲 全部龍鳳呈祥 高盛麟 紀玉良 新大叭蜡廟

明天夜戲 張美娟 連陞三級 鐵籠山 高盛麟 言慧珠 大保國 嘆皇靈 二進宮

大舞台 電話 90200 90020

明天元旦日夜場獻演 初集 大俠英烈傳

二集 大俠英烈傳！ 啞子鬧新房 駝子作刺客 破山遭盜單獻 九人神封技 色迷迷

金大戲院 84114 最後一天

今夜 李玉茹 李玉茹 虹霓關 王金璐 梁一鳴 童寶麟 麒麟童

元旦日戲 高盛麟 全部 王金璐 李玉茹 麒麟童

元旦夜戲 劉正忠 金鎖陣 梁一鳴 麒麟童 童芷苓 劉 李玉茹 全部四進士

國光 742 新婚大血案

滬東 李麗華 羅蘭 王豪 三女性 憶江南

金榮 約翰韋恩 海峰英烈傳

山西 處處聞啼鳥

滬西 桃李芬芳

泰山 嘉興 猩猩王 金剛大戰白金剛 大決戰

國聯 蘇聯七彩 青春旋律 輝煌巨獻 底旋律

民光 今天綺麗無敵五彩神話喜劇 一千零一夜

光海 保羅亨利 宏麗五彩奇情古裝海戰巨片 血海爭勇記

羅柏記 （泥城橋鴻福里94號 T91675）

益新記 便宜筵席 （T94748 39號）

福運園 95390

鴻運記

杏花邨菜館

大雅樓 徐成記

聞莱

招尋 聘請 進貨人才 待聘 注射

蓬萊 · 王家(?)

四場 二、四時半、七時、九時 / 四場 二、四、六、八時 1515 4545

孫景璐（賠個牛兒、吹個女兒）、王豪（賺個乘龍、快婿） 合演

玉人何處

妙語如珠空前喜劇

★元旦起二三四日每日十時半加映早場★

明天元旦三院獻映

皇后 · 國際 · 富都

一年一度巨片 充滿人情味 深具幽默性

平安 平安片約關係緩映

贈送彩色連環畫（請向上列各院索取一律免費）

白楊 金燄 路珊 張雁 周峯（出場先後序）

袁俊 編導

中央電影企業公司第二廠榮譽作

今天四院盛大獻映

永安 · 大光明 · 金城 · 金都 · 空前盛況空前狂滿

永安 二、五、八時半 / 文化 二、四時、六時半、九時 / 金都 二、四時、六時、九時

家喻戶曉 戀愛悲劇 難得一見 曠世傑構

哀感頑艷 淒涼絕代 古裝大悲劇！

寫宋大人放翁與陸游詩詞 一唱一和 可歌可泣的愛情史

咫尺天涯 相思苦！ 青磬木魚 虛擲芳華 名詩千首 恨海難填 香消玉殞 千古恨！

釵頭鳳

美麗新星 陳雲華 郭平 主演

●擠得水洩不通●

國泰超特古裝巨獻

柳中浩 監製 徐欣夫 製片

楊小仲 精心編導

戴耘 楊志卿 倉隱秋 聯合主演

巴黎 · 新光 · 虹光 明天元旦三院日夜獻映

元旦二三四日上午十時半各院加映早場

打情罵俏 活色生香 風流絕頂 大喜劇！

李麗華 王豪 洪波（主演）

趕搬場 賠了女兒

借房子 巧做新郎

女大當嫁

上海房子中發生的趣事！ 楊工良（導演）

二房東小姐 凶來邪氣！ 三房客先生 飛來艷福！

女大當嫁！ 老頭兒找尋女婿 男大不娶！ 小夥子自中無人

說她恨煞 原來愛煞 說他無情 實在有情

大中華 發行

大光明 · 大德

今天 鮮艷 十彩 打武 亡命之徒

三性女

光陸

激烈內心 共鳴 紅鬃龍駒 光陸獨家映 鮮艷五彩鉅片

光陸

馬克斯三兄弟 大鬧飯店

國聯 元旦獻映

飛剪號最新趕運抵滬

鑰匙 陰謀黨

密本 史東 但尼斯 摩亞

暗殺謀害無惡不作

皇后 · 國際

今天 最後一天

大 萬 歲

張伐 汪漪 石揮 上官雲珠 韓非 蔣天流

與論一致好評

明天 乘龍快婿

虹光

北四川路一五五二號（虹江路口）

本日停映一日

元旦改映首輪

新裝電機 聲光並茂 熱氣開放 溫暖如春 再度裝修 即將工竣 中外名片 專映首輪

新年新片 女大當嫁 元旦巨獻

巴黎 · 新光

最幸一錯過 後天勿

五虎征西

大上海 · 金門

四場同映元旦獻

抗戰萬歲

琪恩亞蒙 金凱萊

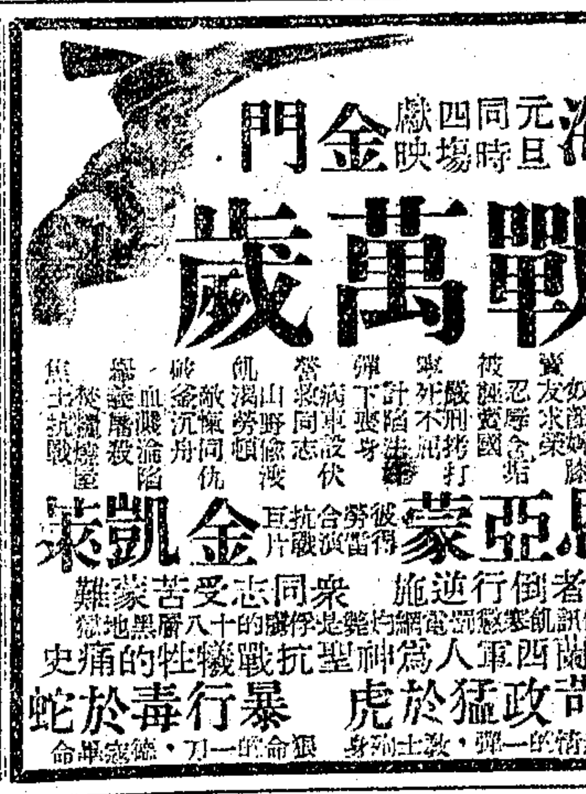

大上海

詹姆斯華倫 打武片

捉拿飛馬賊

滬光 元旦獻映 四場

命道夫史谷脫

神鎗將

平安 · 滬光

最後機會 今天兩院同映

亂世佳人

富麗五彩

杜美

明天新年偉大獻映

鳳羽飛馬

美琪

虎膽忠魂

南京

山谷英雄

南京 / 國泰

博物院大劫案

美琪 · 南京

明天兩院共同隆重獻映

臙脂奴

"Slave Girl"

美琪

鎗與我

大光明 / 國泰

水火島

卡爾登

白雪公主

WALT DISNEY'S Snow White and the Seven Dwarfs

大光明

理髮師萬歲

Monsieur Beaucaire

國泰

嬉春圖

大華 · 金門

懷春曲

大華

萬 歲

麗都

自由萬歲

卡爾登

活閻羅

中南大藥房 · 大南西藥行

冬季聯合大特價

特價犧牲品組

A組	十萬元
B組	廿萬元
C組	卅萬元
D組	四十萬元

每組概贈大號精美日曆一份

★傳出價特藥補針補廠各美歐★

家專腸胃

頭腦昏脹 遺精 早洩陽痿

皮膚花柳性病 彭玉書醫師

陽萎早洩 腎虧 敬謝 治愈

婦科 陳愈秀

贈 肺癆 遺精

肛門病 專醫男女 劉立志

腎病 專科 胡庭

花柳 姜偉良

耳聾 耳鼻 喉

腎虧遺精 陽萎早洩 生育無能

包皮 精割